

Dokumentation 2025

# Jugendhilfeplanung

Bedarfsplanung Kindertageseinrichtungen/ Kindertagespflege  
für den Zeitraum vom 1. August 2025 bis 31. Juli 2026



**Jugendamt**  
Jugendhilfeplanung

## Impressum

Herausgeber  
Landeshauptstadt Erfurt  
Stadtverwaltung

Redaktion  
Jugendamt  
Jugendhilfeplanung

Telefon: 0361 655-4701  
Fax: 0361 655-4709  
E-Mail: [jugendhilfeplanung@erfurt.de](mailto:jugendhilfeplanung@erfurt.de)  
Internet: [www.erfurt.de/ef126773](http://www.erfurt.de/ef126773)  
Titelbild: Fotolia, 96253396

Stand: 07.02.2025

---

**Inhaltsverzeichnis**

	Seite
<b>1</b>	<b>Gesetzliche Grundlagen ..... 6</b>
<b>2</b>	<b>Bestandsdarstellung ..... 6</b>
<b>2.1</b>	<b>Stadt Erfurt gesamt ..... 6</b>
2.1.1	Demografische Entwicklung und Problemlagen..... 8
2.1.1.1	Bevölkerung..... 9
2.1.1.2	Personen ohne deutsche Staatsbürgerschaft..... 10
2.1.1.3	Geburten ..... 10
2.1.1.4	Kinder mit Rechtsanspruch auf einen Betreuungsplatz zum 01.06. .... 12
2.1.1.5	Schulrücksteller..... 13
2.1.1.6	Haushalte mit Kindern ..... 15
2.1.2	Betreuungsplätze in Kindertageseinrichtungen ..... 16
2.1.2.1	Bestandsentwicklung ..... 16
2.1.2.2	Bestand zum 01.03.2025..... 17
2.1.2.3	Angebote für Kinder mit Behinderung bzw. drohender Behinderung..... 17
2.1.2.4	Angebote für Kinder mit besonderem Förderbedarf ..... 18
2.1.3	Belegung ..... 20
2.1.3.1	Kindertageseinrichtungen..... 20
2.1.3.2	Kindertagespflege ..... 22
2.1.3.3	Platzverfügbarkeit 01.06.2024..... 23
2.1.4	Bundes-, Landes- und Kommunalprogramme ..... 25
2.1.4.1	Bundesprogramm "ElternChanceN" (Elternbegleiter)..... 25
2.1.4.2	Landesprogramm "Sprach-Kitas" ..... 25
2.1.4.3	Landesmodellprojekt "Vielfalt vor Ort begegnen"..... 26
2.1.4.4	Kommunalprojekt "Demokratie und Vielfalt" ..... 26
2.1.4.5	Kommunalprojekt „Multiplikator für die Gesundheitsförderung in Kindertageseinrichtungen“ ..... 27
2.1.4.6	"Thüringer Eltern-Kind-Zentren" (ThEKiZ)..... 27
<b>2.2</b>	<b>Planungsraum City..... 29</b>
2.2.1	Demografische Entwicklung und Problemlagen..... 29
2.2.1.1	Bevölkerung..... 29
2.2.1.2	Haushalte mit Kindern ..... 30
2.2.1.3	Kinder mit Rechtsanspruch zum 01.06. .... 30
2.2.1.4	soziale Belastungen ..... 31
2.2.2	Bestandsdarstellung zum 01.03.2025 ..... 32
2.2.2.1	Kindertageseinrichtungen..... 32
2.2.2.2	Kindertagespflege ..... 37
2.2.3	Belegung ..... 38
2.2.3.1	Kindertageseinrichtungen..... 38
2.2.3.2	Kindertagespflege ..... 38
<b>2.3</b>	<b>Planungsraum Gründerzeit Südstadt..... 40</b>
2.3.1	Demografische Entwicklung und Problemlagen..... 40
2.3.1.1	Bevölkerung..... 40
2.3.1.2	Haushalte mit Kindern ..... 41

2.3.1.3	Kinder mit Rechtsanspruch zum 01.06.....	42
2.3.1.4	soziale Belastungen .....	42
2.3.2	Bestandsdarstellung zum 01.03.2025 .....	43
2.3.2.1	Kindertageseinrichtungen.....	43
2.3.2.2	Kindertagespflege .....	47
2.3.3	Belegung .....	48
2.3.3.1	Kindertageseinrichtungen.....	48
2.3.3.2	Kindertagespflege .....	48
<b>2.4</b>	<b>Planungsraum Gründerzeit Oststadt .....</b>	<b>50</b>
2.4.1	Demografische Entwicklung und Problemlagen.....	50
2.4.1.1	Bevölkerung.....	50
2.4.1.2	Haushalte mit Kindern .....	51
2.4.1.3	Kinder mit Rechtsanspruch zum 01.06.....	52
2.4.1.4	soziale Belastungen .....	52
2.4.2	Bestandsdarstellung zum 01.03.2025 .....	53
2.4.2.1	Kindertageseinrichtungen.....	53
2.4.2.2	Kindertagespflege .....	57
2.4.3	Belegung .....	58
2.4.3.1	Kindertageseinrichtungen.....	58
2.4.3.2	Kindertagespflege .....	58
<b>2.5</b>	<b>Planungsraum Großwohnsiedlungen Nord.....</b>	<b>60</b>
2.5.1	Demografische Entwicklung und Problemlagen.....	60
2.5.1.1	Bevölkerung.....	60
2.5.1.2	Haushalte mit Kindern .....	61
2.5.1.3	Kinder mit Rechtsanspruch zum 01.06.....	62
2.5.1.4	soziale Belastungen .....	62
2.5.2	Bestandsdarstellung zum 01.03.2025 .....	63
2.5.2.1	Kindertageseinrichtungen.....	63
2.5.2.2	Kindertagespflege .....	66
2.5.3	Belegung .....	66
2.5.3.1	Kindertageseinrichtungen.....	66
2.5.3.2	Kindertagespflege .....	67
<b>2.6</b>	<b>Planungsraum Großwohnsiedlungen Südost .....</b>	<b>68</b>
2.6.1	Demografische Entwicklung und Problemlagen.....	68
2.6.1.1	Bevölkerung.....	68
2.6.1.2	Haushalte mit Kindern .....	69
2.6.1.3	Kinder mit Rechtsanspruch zum 01.06.....	70
2.6.1.4	soziale Belastungen .....	70
2.6.2	Bestandsdarstellung zum 01.03.2025 .....	71
2.6.2.1	Kindertageseinrichtungen.....	71
2.6.2.2	Kindertagespflege .....	74
2.6.3	Belegung .....	75
2.6.3.1	Kindertageseinrichtungen.....	75
2.6.3.2	Kindertagespflege .....	75

<b>2.7</b>	<b>Planungsraum ländliche Ortsteile.....</b>	<b>77</b>
2.7.1	Demografische Entwicklung und Problemlagen.....	78
2.7.1.1	Bevölkerung.....	78
2.7.1.2	Haushalte mit Kindern .....	78
2.7.1.3	Kinder mit Rechtsanspruch zum 01.06.....	79
2.7.1.4	soziale Belastungen .....	79
2.7.2	Bestandsdarstellung zum 01.03.2025 .....	80
2.7.2.1	Kindertageseinrichtungen.....	80
2.7.2.2	Kindertagespflege .....	86
2.7.3	Belegung .....	87
2.7.3.1	Kindertageseinrichtungen.....	87
2.7.3.2	Kindertagespflege .....	87
<b>3</b>	<b>Bedarfsermittlung.....</b>	<b>89</b>
<b>3.1</b>	<b>quantitative Bedarfe .....</b>	<b>89</b>
3.1.1	Entwicklung der Betreuungsquoten .....	89
3.1.2	Prognose der Betreuungsquoten für 2022-2025.....	91
3.1.3	Prognose der benötigten Kinderbetreuungsplätze 2025/2026 .....	92
<b>3.2</b>	<b>qualitative Bedarfe.....</b>	<b>92</b>
<b>4</b>	<b>Maßnahmeplanung.....</b>	<b>93</b>
<b>4.1</b>	<b>quantitative Maßnahmen .....</b>	<b>93</b>
4.1.1	Bestandssicherung durch Sanierungsmaßnahmen.....	93
4.1.2	Platzerweiterungen im Rahmen von Baumaßnahmen.....	93
4.1.3	Bedarfsdeckung.....	93
<b>4.2</b>	<b>qualitative Maßnahmen .....</b>	<b>94</b>
<b>4.3</b>	<b>Betreuung von unter 1-Jährigen .....</b>	<b>94</b>
<b>4.4</b>	<b>Anpassung der Bedarfsplanung.....</b>	<b>94</b>
<b>4.5</b>	<b>Monitoring der Bedarfsplanung.....</b>	<b>95</b>
<b>Quellen</b>	.....	<b>96</b>
<b>Anlage I</b>	<b>Auflistung aller Kindertageseinrichtungen (Betriebserlaubnis/ Bedarfsplan)</b>	

# 1 Gesetzliche Grundlagen

Zum 01.01.2018 trat das Thüringer Gesetz über die Bildung, Erziehung und Betreuung von Kindern in Kindergärten, anderen Kindertageseinrichtungen und in Kindertagespflege als Ausführungsgesetz zum Achten Buch Sozialgesetzbuch (Thüringer Kindergartengesetz - ThürKigaG -vom 18. Dezember 2017) in Kraft und wurde letztmalig zum 01.01.2025 geändert.<sup>1</sup>

Gemäß § 20 ThürKigaG erstellen die örtlichen Träger der öffentlichen Jugendhilfe jährlich für ihr Gebiet einen Bedarfsplan für die Kindertagesbetreuung in Kindertageseinrichtungen und bei der Kindertagespflege.

Der Bedarfsplan weist für das Planungsgebiet die Kindertageseinrichtungen und die Plätze der Kindertagesbetreuung aus, die zur Erfüllung des Anspruchs nach § 2 ThürKigaG erforderlich sind. Darüber hinaus sind bei der Bedarfsplanung

- die örtlichen Lebensbedingungen, die sich auf den Bedarf an Kindertagesbetreuung auswirken (z.B. Wirtschafts- und Sozialstruktur im Planungsgebiet),
- die tatsächliche Inanspruchnahme der Kindertageseinrichtungen und Kindertagespflege sowie
- das Wunsch- und Wahlrecht nach § 5 ThürKigaG zu beachten.

## 2 Bestandsdarstellung

### 2.1 Stadt Erfurt gesamt

Die Stadt Erfurt wird in folgende sechs Planungsräume<sup>2</sup> (siehe folgende Tabelle sowie Abbildung) unterteilt, die sich aus verschiedenen Ortsteilen zusammensetzen:

Planungsraum		Ortsteile				
		Anzahl	Nummer			
1.	City	2	01	04		
2.	Südstadt	3	02	03	11	
3.	Oststadt	4	07	08	24	25
4.	Nord	4	05	06	10	23
5.	Südost	3	13	14	15	
6.	Ländliche Ortsteile	37	09	12	16-22	26-53

Diese kleinräumige Betrachtung der Landeshauptstadt Erfurt in Form von Planungsräumen ermöglicht eine differenzierte Betrachtung von Lebens- und Problemlagen der Bürger<sup>3</sup> sowie den bereitgestellten Betreuungsangeboten für Kinder mit einem Rechtsanspruch gemäß § 2 ThürKigaG.

<sup>1</sup> Stand: 12.2024 (Weitere Änderungen während des Planungszeitraums möglich).

<sup>2</sup> Die Planungsräume der Jugendhilfeplanung setzen sich aus praktikablen Anforderungen sowie ausbau- und siedlungsstrukturellen Gesichtspunkten der Landeshauptstadt Erfurt zusammen.

<sup>3</sup> Aus Gründen der besseren Lesbarkeit wird auf die gleichzeitige Verwendung der Sprachformen männlich, weiblich und divers (m/w/d) verzichtet. Sämtliche Personenbezeichnungen gelten gleichermaßen für alle Geschlechteridentitäten.



Abb. 1: Übersicht der Planungsräume des Jugendamtes (Kartendarstellung: Amt für Geoinformation und Bodenordnung)

Der folgenden Karte kann die Lage der Kinderbetreuungseinrichtungen (Kennzeichnung durch ein schwarzes Symbol) in den jeweiligen Planungsräumen (farblich unterschiedlich hinterlegt, siehe Farbschema in Abb. 1) entnommen werden.

Eine ausführliche interaktive Darstellung ist unter <http://www.kita.erfurt.de> abrufbar.

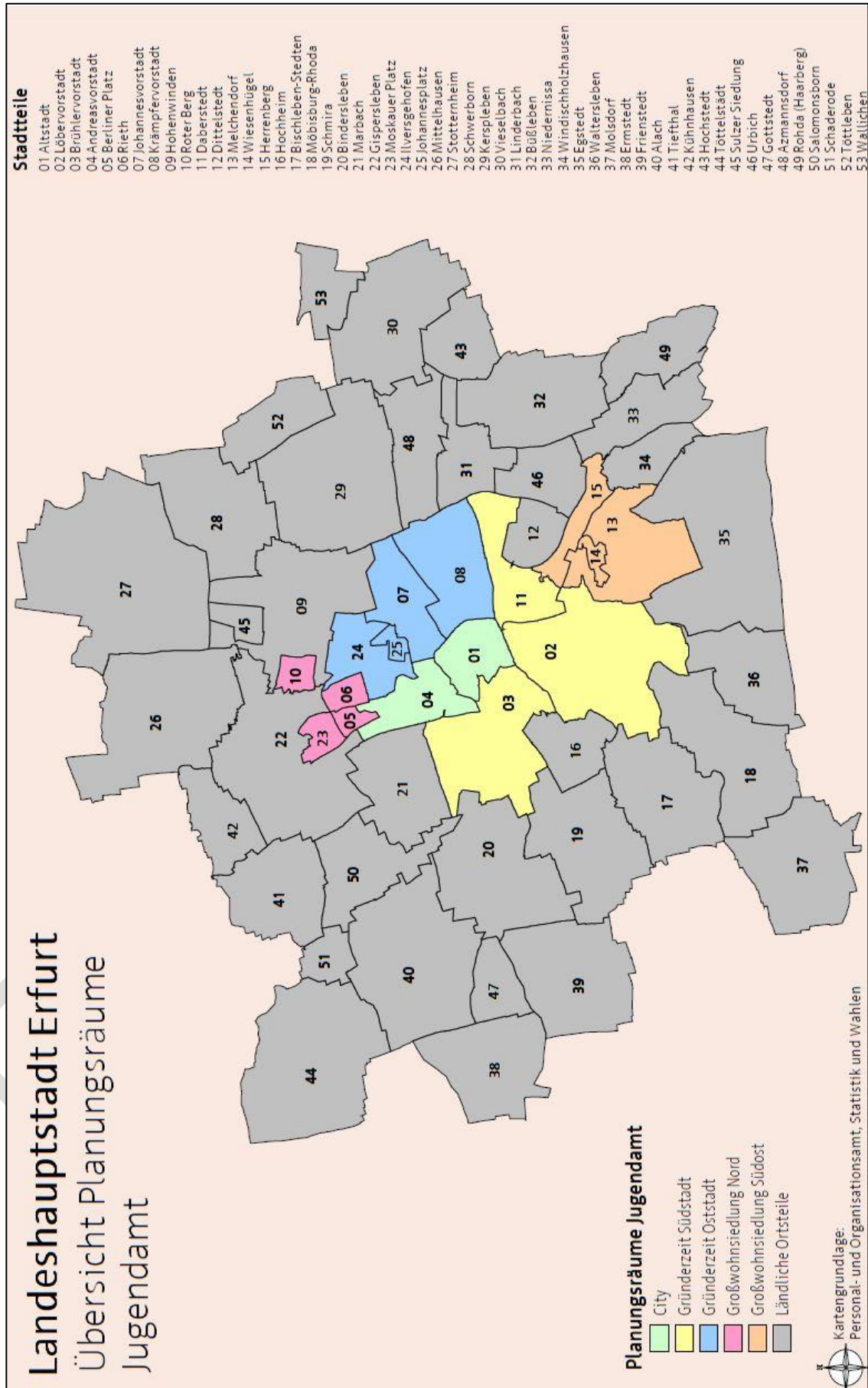

Abb. 2: Gesamtstadt (Kartendarstellung: Amt für Geoinformation und Bodenordnung)

## 2.1.1 Demografische Entwicklung und Problemlagen

Für eine bedarfsgerechte Planung der Kindertageseinrichtungen sowie der Kindertagespflegeangebote in der Landeshauptstadt Erfurt ist zunächst eine

- gesamtstädtische sowie
- planungsraumbezogene

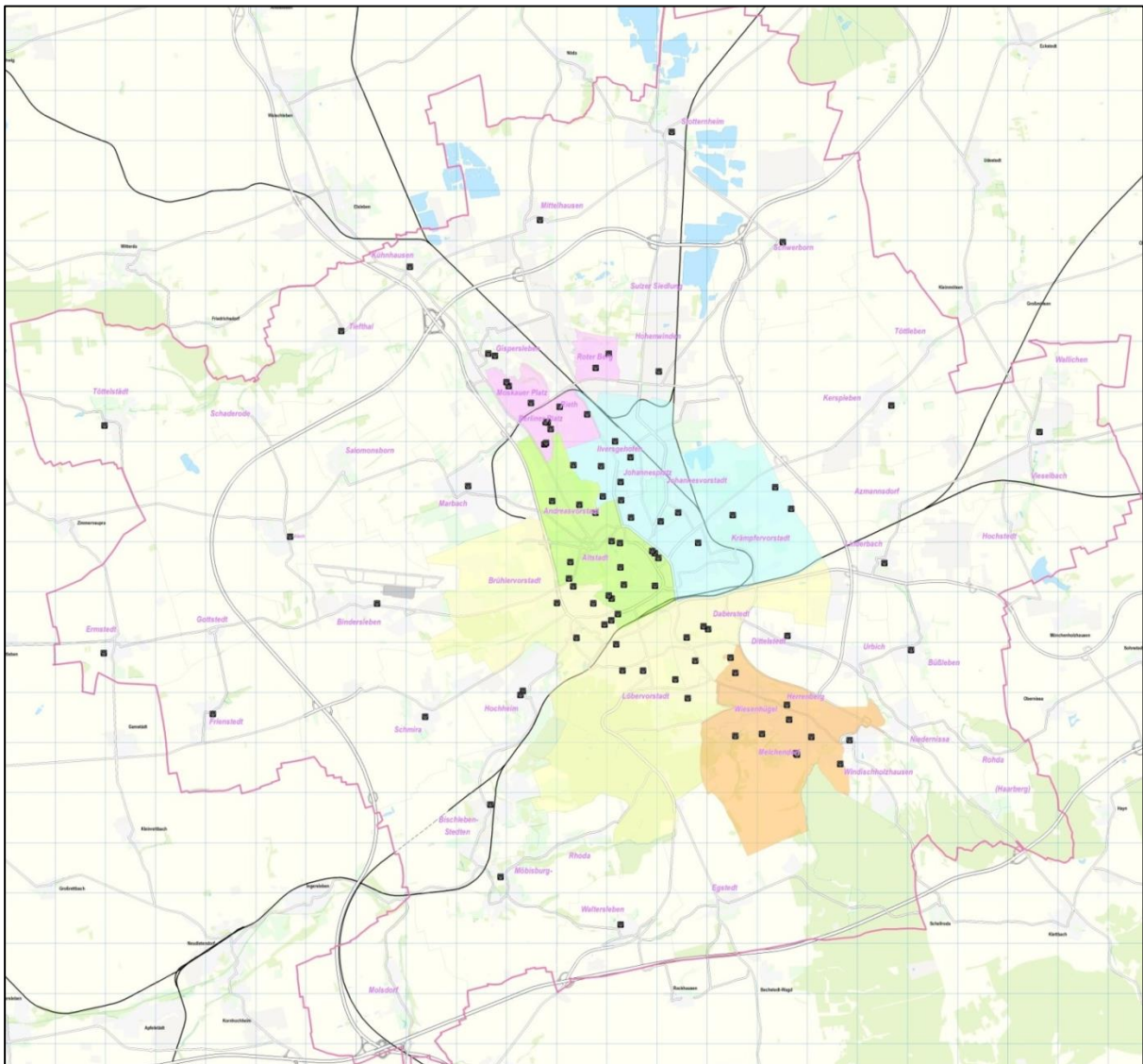
Betrachtung<sup>4</sup> der demografischen Entwicklung erforderlich.

<sup>4</sup> In der jährlichen Bedarfsplanung werden nur wesentliche soziodemografische Daten (z.B. Bevölkerung, Geburten, Kinder mit Rechtsanspruch) dargestellt. Eine umfassendere Darstellung je Planungsraum (z.B. Gesundheitsdaten, SGB II- Bezug) erfolgt hingegen in der mittelfristigen Bedarfsermittlung.



### 2.1.1.1 Bevölkerung

Von 2019 bis 2021 blieb die Gesamtzahl der Bevölkerung in der Landeshauptstadt Erfurt relativ konstant bei ca. 214.100. Seit 2022 steigt die Anzahl der Erfurter Einwohner kontinuierlich an (siehe folgende Abb.).



Abb. 3: Bevölkerung nach Altersgruppen (Quelle: Personal- und Organisationsamt, Abteilung Statistik und Wahlen)

Über den gesamten Betrachtungszeitraum hinweg lebten die meisten Erfurter Bürger in den ländlichen Ortsteilen und der Oststadt. Den geringsten Anteil an der Bevölkerung wies hingegen Planungsraum Südost auf (siehe folgende Abb.).

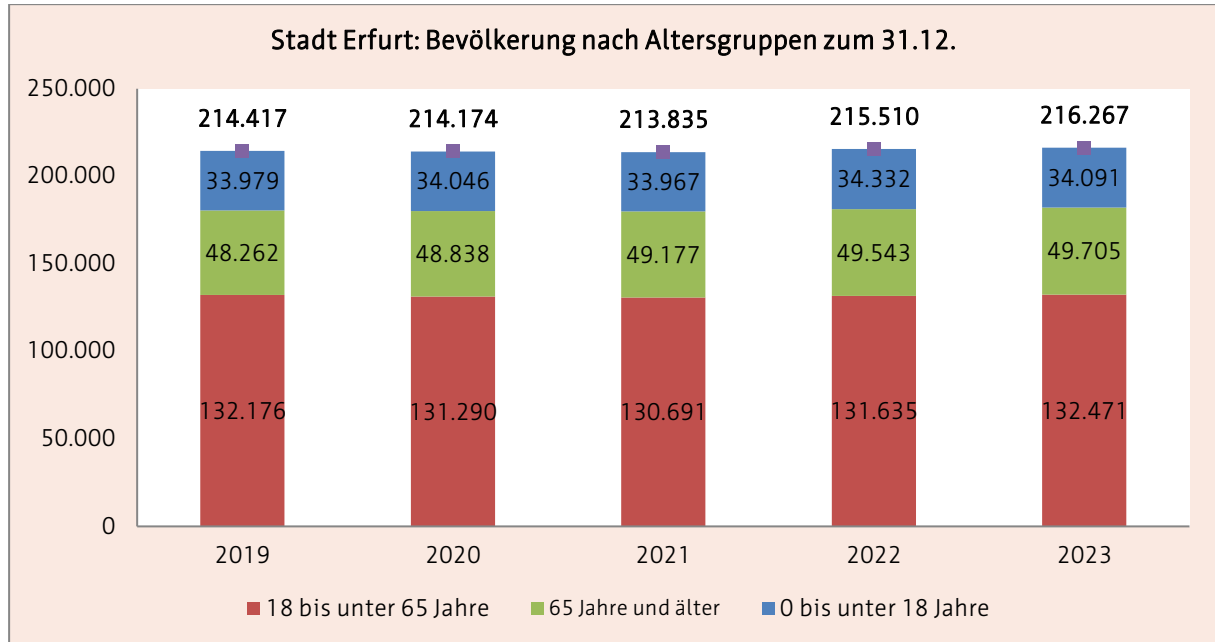

Abb. 4: Bevölkerung nach Planungsräumen (Quelle: Personal- und Organisationsamt, Abteilung Statistik und Wahlen)

Während die Anzahl der Bevölkerung in den Planungsräumen Südost, City und Südstadt von 2019 bis 2023 relativ konstant blieb (Veränderung max. +/-0,5 %) konnten in den Planungsräumen Nord (+247 Einwohner), ländliche Ortsteile (+426 Einwohner) sowie Oststadt (+1.504) ein Anstieg festgestellt werden.

### 2.1.1.2 Personen ohne deutsche Staatsbürgerschaft

Die Anzahl der in Erfurt lebenden Personen ohne deutsche Staatsbürgerschaft stieg im Betrachtungszeitraum von 2019 bis 2023 um ca. +43 % (+8,070). Ihr Anteil an der Erfurter Gesamtbevölkerung im Jahr 2023 betrug 12,43 % (siehe folgende Abb.)

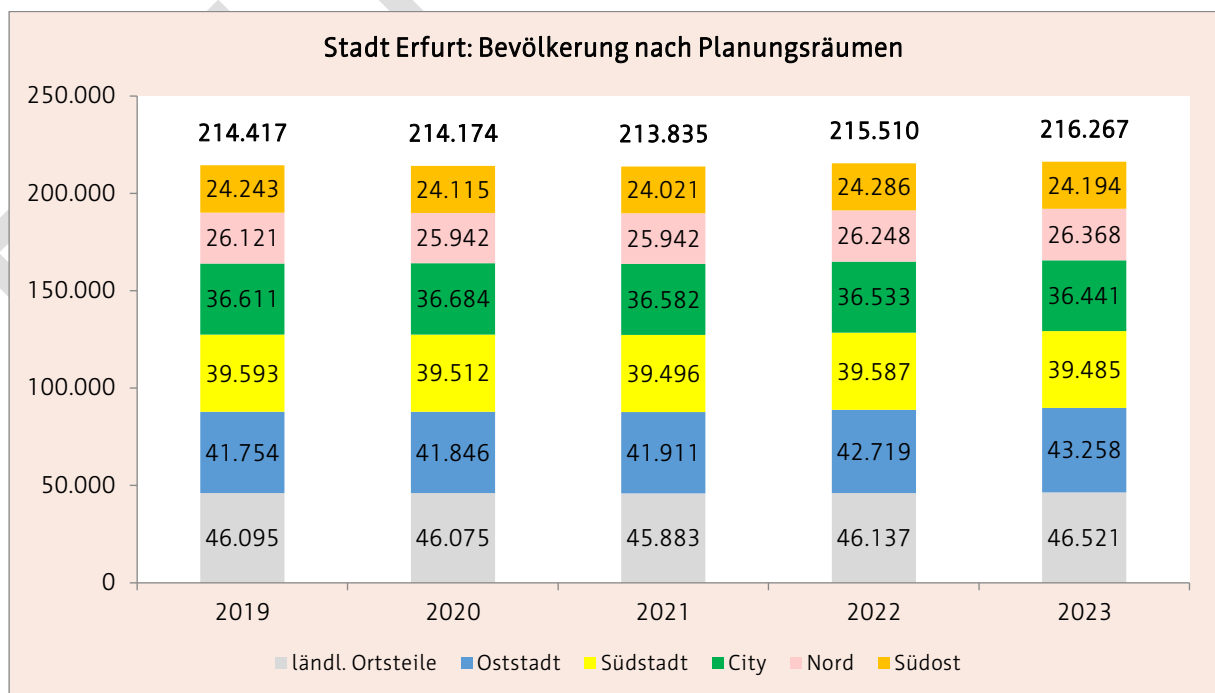

Abb. 5: Personen ohne deutsche Staatsbürgerschaft (Quelle: Personal- u. Organisationsamt, Abteilung Statistik und Wahlen)

### 2.1.1.3 Geburten

Im Betrachtungszeitraum von 2019 bis 2023 sank die Anzahl der Geburten in der Landeshauptstadt Erfurt um ca. -23 % (- 475 Kinder).

Dieser Rückgang vollzog sich in zwei Etappen. Von 2019 bis 2021 sank die Anzahl der Geburten zunächst jährlich um -3 bis -4 %. In 2022 gingen die Geburten im Vergleich zum Vorjahr mit -13,45 % deutlich stärker zurück. In 2023 schwächte sich diese Entwicklung hingegen ab (siehe folgende Abb.).

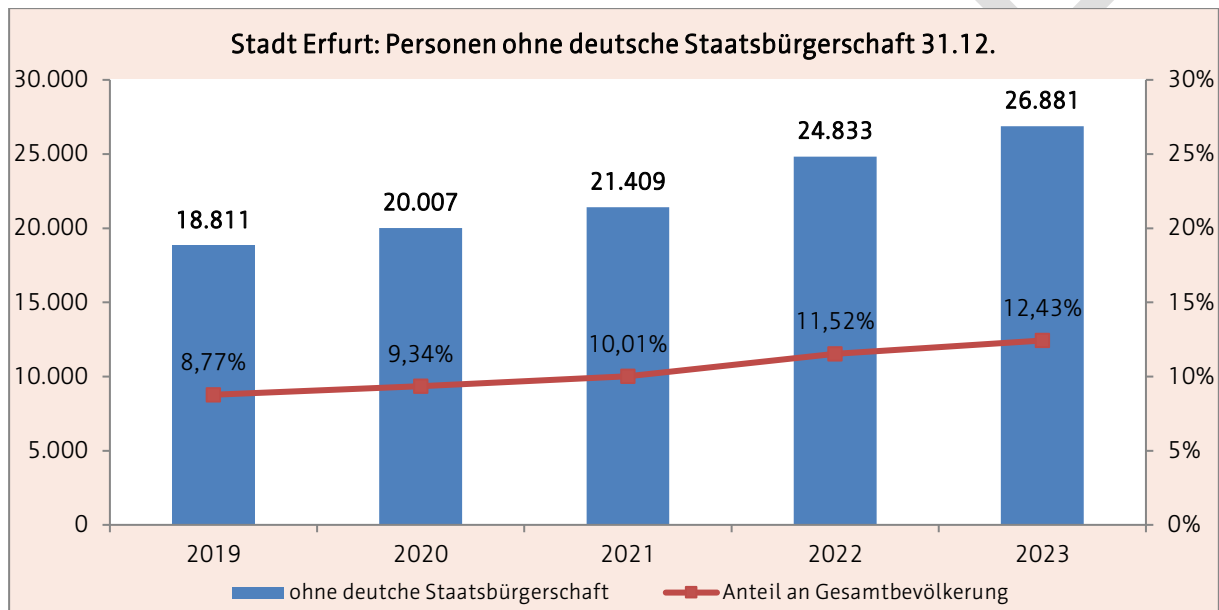
Prognostisch war hingegen seitens der kommunalen Erfurter Statistik aus dem Jahr 2021 ein stabiles Geburtenniveau für den Zeitraum von 2022 bis 2025 von ca. 1.900 Kindern angenommen worden.<sup>5</sup> Diese von der Prognose abweichende rückläufige Entwicklung war jedoch nicht nur in Erfurt, Thüringen oder Deutschland, sondern auch in anderen europäischen Ländern (z.B. Schweden) zu beobachten. Experten des Bundesinstituts für Bevölkerungsforschung (BiB) bewerten diese Entwicklung als ungewöhnlich, da sich die Phasen des Geburtenrückgangs in der Vergangenheit deutlich langsamer vollzogen haben<sup>6</sup>.

<sup>5</sup> Stadtverwaltung (2021)

<sup>6</sup> vgl. Bundesinstitut für Bevölkerungsforschung (2024)

Als Gründe werden seitens der Statistiker zum einen der demografische Wandel<sup>7</sup> benannt. Zum anderen sehen die Forscher des Federal Institute for Population Research in ihrer internationalen Studie von 2022 die Ursachen vor allem in den Folgen multipler wirtschaftlicher und gesellschaftlicher Krisen, wie z.B. der Corona-Pandemie, der weltweiten angespannten politischen Lage, der andauernden Wirtschaftskrise, der gestiegenen Inflation sowie des Klimawandels<sup>8</sup>. Ob diese Entwicklung auf einen generellen Trend zu sinkenden Geburtenzahlen in Deutschland bzw. Thüringen hinweist oder nur einen temporären Effekt abbildet, ist derzeit nicht absehbar.



Abb. 6: Geburten (Quelle: Personal- und Organisationsamt, Abteilung Statistik und Wahlen)

<sup>7</sup> Die Veränderung der Bestandszahlen der Frauen im gebärfähigen Alter.

<sup>8</sup> vgl. Federal Institute for Population Research (2022)

### 2.1.1.4 Kinder mit Rechtsanspruch<sup>9</sup> auf einen Betreuungsplatz zum 01.06.

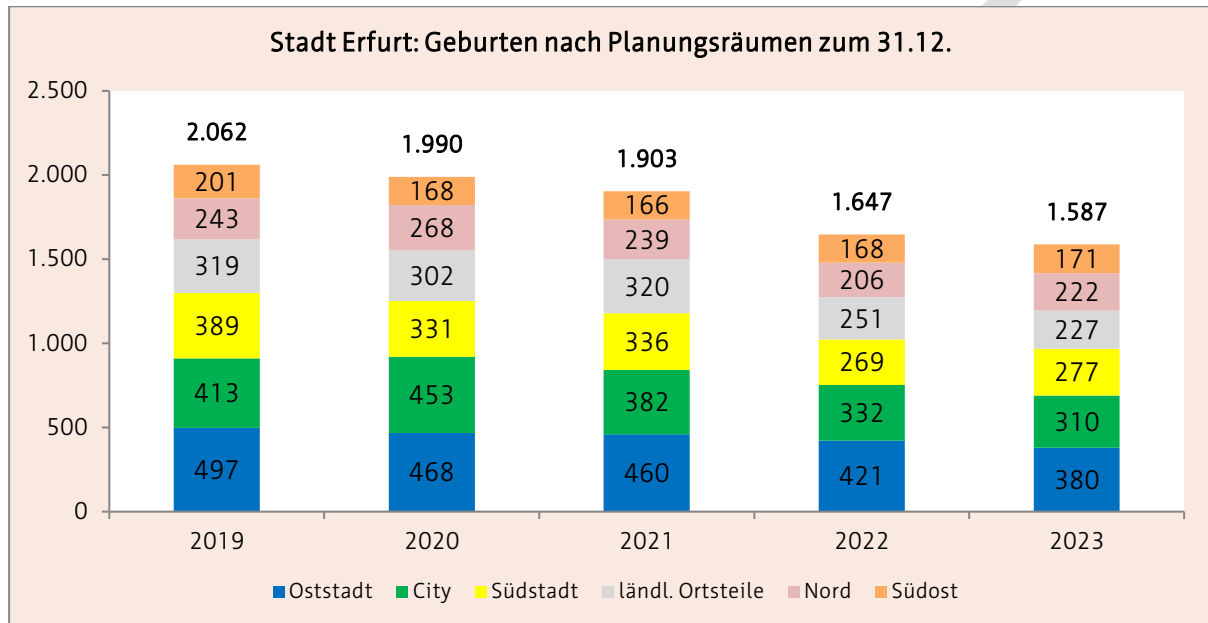
Betrachtet man den Zeitraum von 2010 bis 2024 lässt sich feststellen, dass seit 2021 die Gesamtanzahl der Kinder mit Rechtsanspruch sank (siehe folgende Abb.). Gründe für diesen Rückgang sieht die Abteilung Statistik und Wahlen (Stand 10.2022) vorrangig im Wegzug von Familien u.a. in das Erfurter Umland (z.B. aufgrund von fehlendem Baugrund bzw. bezahlbarem Wohnraum) sowie im Rückgang der Geburten (siehe 2.1.1.3).

Über den gesamten Betrachtungszeitraum lebten zum Stichtag die meisten Kinder mit einem Rechtsanspruch in den Planungsräumen Oststadt, ländliche Ortsteile sowie Südost.



Abb. 7: Kinder mit Rechtsanspruch (Quelle: Personal- und Organisationsamt, Abteilung Statistik und Wahlen)

Betrachtet man die Anzahl der Kinder mit Rechtsanspruch im Hinblick auf die Altersgruppen der unter bzw. über 3-Jährigen, zeigt sich die in der folgenden Grafik dargestellte Verteilung.

Die Anzahl der Kinder über drei Jahren blieb von 2020 bis 2022 mit ca. 7.700 relativ konstant und verzeichnete seit 2023 einen Rückgang.

Die Anzahl der Kinder unter drei Jahren verzeichnete seit 2021 einen kontinuierlichen Rückgang. Als mögliche Ursache für diese Entwicklung kann u.a. der Rückgang der Geburten benannt werden (siehe 2.1.1.3).

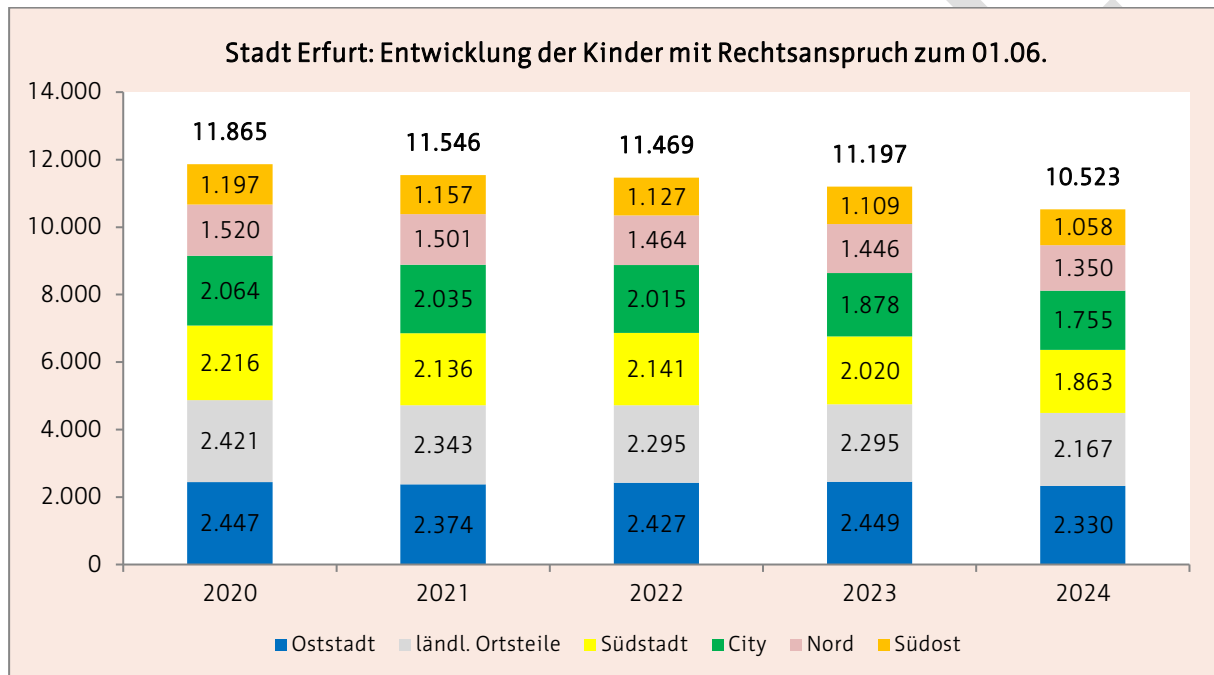
<sup>9</sup> Gemäß § 2 ThürKigaG haben Kinder vom vollendeten ersten Lebensjahr bis zum Schuleintritt einen Rechtsanspruch auf einen Betreuungsplatz in einer Kindertageseinrichtung.



Abb. 8: Kinder mit Rechtsanspruch nach Alter (Quelle: Personal- und Organisationsamt, Abteilung Statistik und Wahlen)

### 2.1.1.5 Schulrücksteller

Bei den Schulrückstellungen wird in der Statistik des staatlichen Schulamtes Thüringen zwischen pädagogischen Gründen (das Fehlen der Voraussetzungen für ein erfolgreiches schulisches Lernen) und medizinischen Gründen (vorliegende Erkrankungen, die gegen eine erfolgreiche Beschulung sprechen) unterschieden.

Eine Empfehlung zur Zurückstellung vom Schulbesuch geben die Schulärzte nach der Untersuchung gegenüber der Schule ab. Die Eltern stellen bei der Schule einen Antrag auf einmalige Zurückstellung. Die Entscheidung zur Schulrückstellung wird dann vom Schulleiter insbesondere auf der Grundlage der schulärztlichen Untersuchung getroffen.

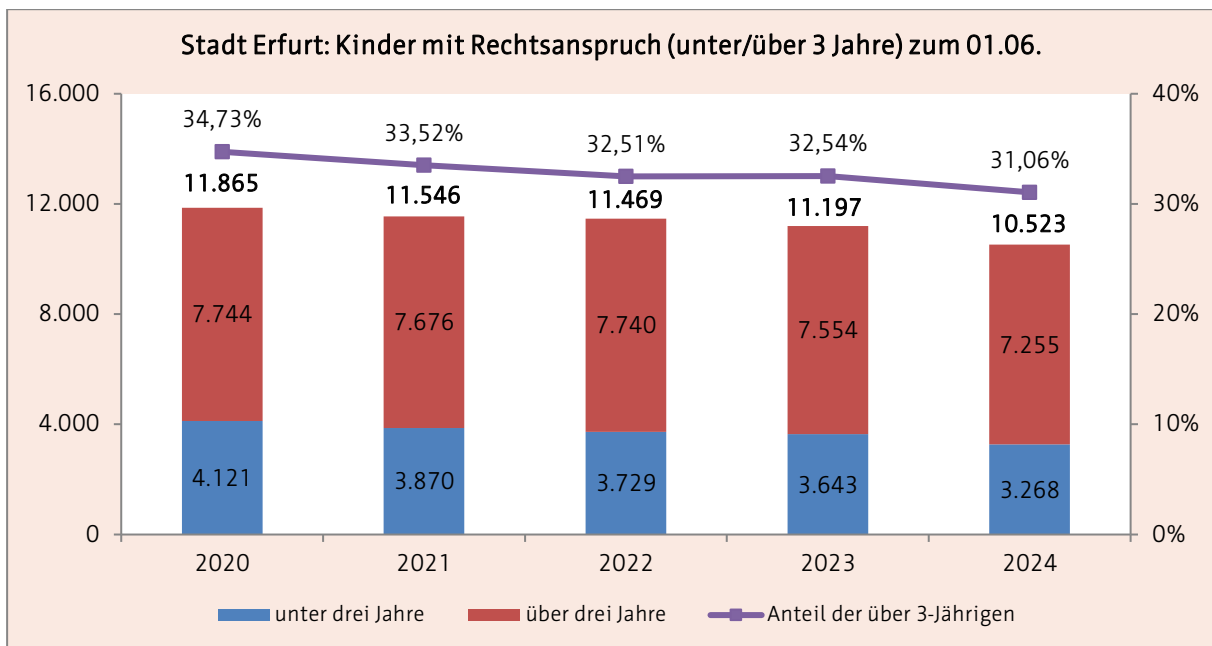
Über den gesamten Betrachtungszeitraum sind deutliche Schwankungen in der Anzahl der Schulrückstellungen<sup>10</sup> feststellbar.

In den Schuljahren bis 2020/2021 wurden Kinder vorrangig aufgrund von pädagogischen Gründen zurückgestellt, seit 2021/2022 überwiegen hingegen die medizinischen Gründe. Darüber hinaus ist festzustellen, dass der Anteil der Schulrücksteller seit 2021, mit Ausnahme des Schuljahres 2022/2023, auf einem Niveau von ca. 7,5 % liegt (siehe folgende Abb.).

<sup>10</sup> (5) Eine Befreiung von der Schulpflicht ist mit Ausnahme des § 19 Abs. 3 Satz 3 ThürSchulG nicht möglich. Die Pflicht zum Schulbesuch kann auf Antrag der Eltern ruhen, wenn zwingende Gründe dies rechtfertigen; die Entscheidung trifft das zuständige Schulamt auf der Grundlage von fachärztlichen oder sonderpädagogischen Gutachten für jeweils bis zu einem Schuljahr. Entfallen die Voraussetzungen für das Ruhen, besteht erneut die Pflicht zum Schulbesuch. Die Zeit, in der die Schulpflicht ruht, wird auf die Dauer der Schulpflicht angerechnet.



Abb. 9: Schulrückstellungen (Quelle: Thüringer Ministerium für Bildung, Jugend u. Sport, Schulstatistik Thüringen)

### a) medizinische Gründe

In diesem Zusammenhang ist auf den gestiegenen Anteil an Kindern mit Migrationshintergrund und Fluchterfahrung hinzuweisen.

Ein Teil der geflüchteten Kinder weist neben fehlenden Sprachkenntnissen auch Traumata, sowie bisher nicht diagnostizierte Entwicklungsbeeinträchtigungen bzw. Entwicklungsstörungen auf, die zunächst einer umfangreichen medizinischen Abklärung bedürfen. Da die Vergabe von Facharztterminen oft mit äußerst langen Wartezeiten verbunden ist, erfolgt auch eine adäquate Behandlung und Therapie (z.B. Logopädie, Ergotherapie, Physiotherapie) meist erst zu einem späten Zeitpunkt. Rein pädagogische Maßnahmen in der Kindertageseinrichtung können eine therapeutische Behandlung oder Förderung in diesen Fällen nicht kompensieren.

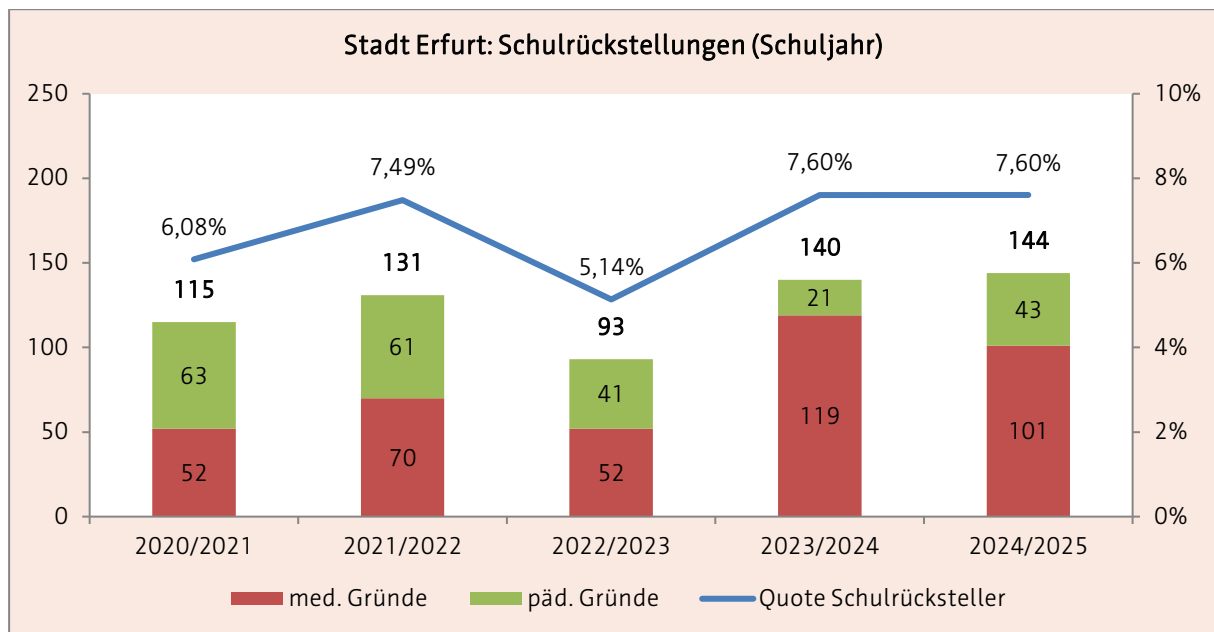
Des Weiteren haben Kinder und Eltern mit Migrationshintergrund auf der Flucht oder in ihrem Herkunftsland teilweise noch keine institutionellen Erfahrungen mit dem System Kindertageseinrichtung machen dürfen und benötigen mehr Zeit zum Ankommen in der Einrichtung, bevor sie in das nächste Bildungssystem Schule überwechseln. Hier ist gleichermaßen ein hoher Bedarf an intensiver Elternarbeit und Familienbildung notwendig.

### b) pädagogische Gründe

Bezüglich der Schulrückstellungen aus pädagogischen Gründen ist darauf hinzuweisen, dass die Corona-Pandemie deutliche Auswirkungen u.a. auf die emotionale, soziale, aber auch gesundheitliche Entwicklung und infolge dessen auch auf die Voraussetzungen für ein erfolgreiches schulisches Lernen vieler Kinder hatte.<sup>11</sup>

In den Erfurter Kindertagesbetreuungseinrichtungen werden in Kooperation mit den Fachberatungen sowie im Rahmen verschiedener Projekte (siehe 2.1.4) neue inklusive Bildungsgelegenheiten entwickelt und erprobt, um die aktuell sehr komplexen Herausforderungen an die pädagogische Arbeit gut und nachhaltig bewältigen zu können.

<sup>11</sup> vgl. Bantel 2020

### 2.1.1.6 Haushalte mit Kindern

Im Betrachtungszeitraum von 2019 bis 2023 unterlag die Gesamtanzahl von Haushalten mit Kindern leichten Schwankungen. Den größten Anteil an Haushalten mit Kindern bildeten in Erfurt die Ehepaare. Diese Gruppe steigt im Vergleich zu den Alleinerziehenden und nicht verheirateten Paaren über den Betrachtungszeitraum leicht an. Die anderen Haushaltsformen wiesen hingegen Schwankungen auf (siehe folgende Abb.).



Abb. 10: Haushalte mit Kindern (Quelle: Personal- und Organisationsamt, Abteilung Statistik und Wahlen)

Betrachtet man die einzelnen Planungsräume, zeigt sich, dass die größte Anzahl an Haushalten mit Kindern in den ländlichen Ortsteilen, der Südstadt und der Oststadt lebten. Die geringste Anzahl an Haushalten mit Kindern wiesen hingegen die Planungsräume Nord und Südost auf (siehe folgende Abb.).

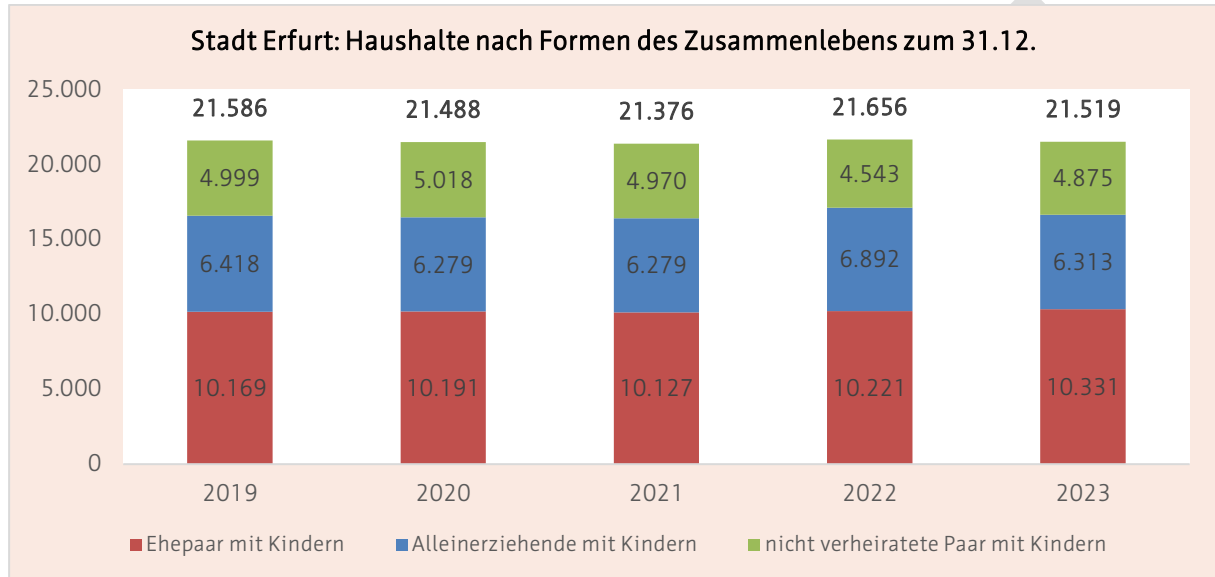

Abb. 11: Haushalte mit Kindern (Quelle: Personal- und Organisationsamt, Abteilung Statistik und Wahlen)

## 2.1.2 Betreuungsplätze in Kindertageseinrichtungen

Für eine bedarfsgerechte Planung der Kindertagesbetreuung in der Landeshauptstadt Erfurt ist über die Betrachtung der demografischen Entwicklung und möglichen Problemlagen hinaus auch eine Analyse des bisherigen Bestandes an Betreuungsplätzen sowohl in Kindertageseinrichtungen als auch bei Kindertagespflegepersonen erforderlich.

### 2.1.2.1 Bestandsentwicklung

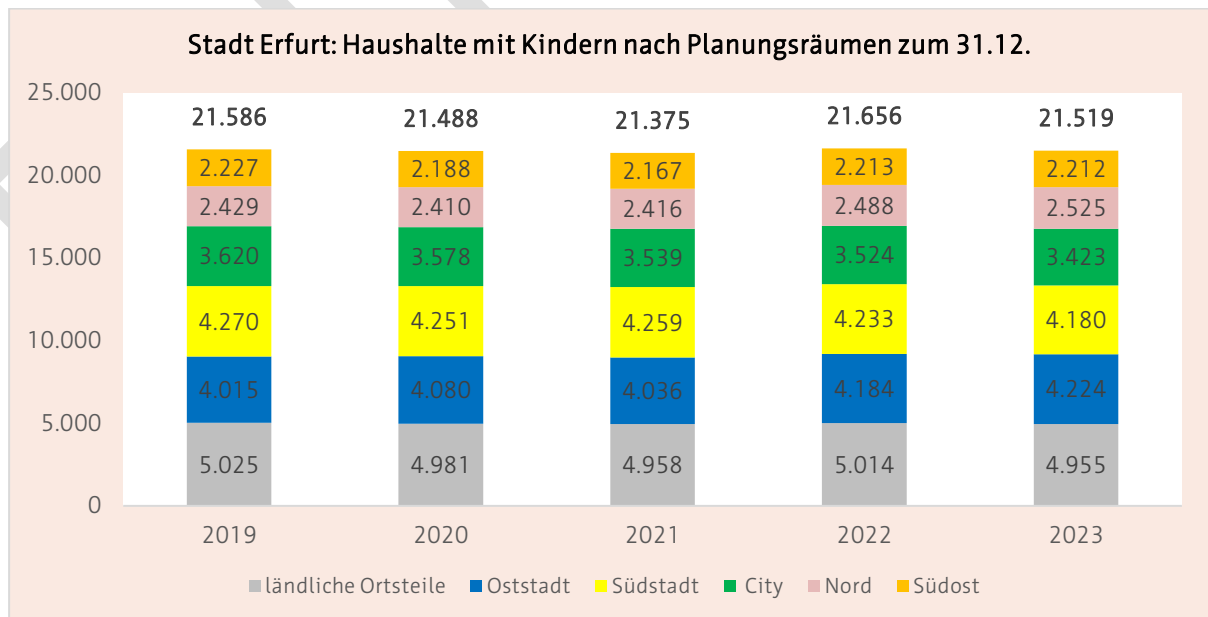
Bedarfsplanung 2023/2024						
Planungsraum	Beschluss DS 0969/23 <sup>12</sup> 09.2023		Anpassung			
	BE <sup>13</sup>	BP <sup>14</sup>	12.2023		07.2024	
			BE	BP	BE	BP
City	1.874	1.874	1.874	1.874	1.874	1.874
Südstadt	1.809	1.807	1.795	1.793	1.795	1.793
Oststadt	1.963	1.917	1.963	1.917	1.963	1.917
Nord	1.562	1.552	1.562	1.552	1.587 <sup>15</sup>	1.577
Südost	1.473	1.415	1.473	1.415	1.473	1.415
ländl. OT	1.652	1.641	1.731 <sup>16</sup>	1.720	1.720	1.720
<b>Erfurt</b>	<b>10.333</b>	<b>10.206</b>	<b>10.398</b>	<b>10.271</b>	<b>10.412</b>	<b>10.296</b>

Bedarfsplanung 2024/2025				
Planungsraum	Beschluss DS 0292/24 08.2024		Anpassung Stand 12.2024	
	BE	BP	BE	BP
City	1.874	1.874	1.874	1.874
Südstadt	1.809	1.793 <sup>17</sup>	1.809	1.793
Oststadt	1.963	1.917	1.963	1.917
Nord	1.587	1.577	1.542	1.532 <sup>18</sup>
Südost	1.473	1.415	1.473	1.415
ländl. OT	1.717	1.717	1.717	1.717
<b>Erfurt</b>	<b>10.423</b>	<b>10.293</b>	<b>10.378</b>	<b>10.248</b>

<sup>12</sup> siehe Anlage I

<sup>13</sup> maximale Kapazität gemäß Betriebserlaubnis

<sup>14</sup> Bedarfsplanzahl

<sup>15</sup> Kita 11: Fertigstellung Ersatzneubau (+25 Plätze)

<sup>16</sup> Kita 77: Fertigstellung Anbau (+40 Plätze)

Kita 87: Fertigstellung Ersatzneubau (+39 Plätze)

<sup>17</sup> Kita 46/76: befristete Reduzierung (-14 Plätze)

<sup>18</sup> Kita 54: neue Betriebserlaubnis für das Ausweichobjekt (-45 Plätze)



### 2.1.2.2 Bestand zum 01.03.2025

In der Stadt Erfurt standen Familien zum 01.03.2025<sup>19</sup> folgende Plätze für die Betreuung von Kindern zur Verfügung:

Bestand zum 01.03.2025				
Planungsraum	Kindertageseinrichtungen		Kindertagespflegepersonen	
	Anzahl	Bedarfsplan	Anzahl	Plätze <sup>20</sup>
City	20 <sup>21</sup>	1.874	17	85
Südstadt	17	1.780 <sup>22</sup>	9	45
Oststadt	18	1.897	11	55
Nord	11	1.532	-	-
Südost	14 <sup>23</sup>	1.415	-	-
ländl. OT	28	1.711	13	65
<b>Erfurt</b>	<b>108<sup>24</sup></b>	<b>10.209</b>	<b>50<sup>25</sup></b>	<b>250</b>

### 2.1.2.3 Angebote für Kinder mit Behinderung bzw. drohender Behinderung

In der Landeshauptstadt Erfurt soll grundsätzlich allen Kindern unabhängig von ihrer körperlichen, geistigen oder seelischen Gesundheit der Besuch einer Kinderbetreuungseinrichtung unter Berücksichtigung des Wunsch- und Wahlrechtes der Eltern bzw. Sorgeberechtigten sowie der vorhandenen Rahmenbedingungen ermöglicht werden.

Für Kinder mit besonderen Bedürfnissen werden im Bemühen um eine inklusive Gestaltung frühkindlicher Bildung in Regeleinrichtungen zusätzliche Unterstützungsangebote etabliert. So können beispielsweise für die Betreuung und Förderung von Kindern mit (drohender) Behinderung bei Bedarf zusätzliche Leistungen der Eingliederungshilfe über den örtlichen bzw. den überörtlichen Sozialhilfeträger beantragt werden.

Jedoch ist es nicht immer möglich in jeder Kindertageseinrichtung den Kindern mit speziellen Bedürfnissen (z.B. mehrfach schwerstbehinderte Kinder) sowohl personell (Heilpädagogen) als auch durch sächliche Rahmenbedingungen (z.B. spezielle Betten, Bäder, Barrierefreiheit im ganzen Haus) gerecht zu werden. In Erfurt werden aufgrund dessen weiterhin die zehn folgenden spezialisierten integrativen Kindertageseinrichtungen vorgehalten:

<sup>19</sup> Es handelt sich hier um die Bestandsdarstellung zum 01.03. gemäß § 20 ThürKigaG. **HINWEIS: Die Daten des Bestands wurden im Vorfeld des Stichtages erhoben und können somit noch nachträglichen Änderungen (z.B. Anpassungen durch Ausnahmegenehmigungen, verspätete Inbetriebnahme von Ersatz- bzw. Neubauten) unterliegen** (Datenstand 12.2024).

<sup>20</sup> Gemäß Pflegeerlaubnis können Kindertagespflegepersonen in der Regel bis zu 5 Kinder bis einschließlich zum 3. Lebensjahr aufnehmen.

<sup>21</sup> A) Kita 46 und 76 werden trotz gemeinsamer Betriebserlaubnis verwaltungsintern als zwei einzelnen Einrichtungen betrachtet. Aufgrund dessen erfolgt auch in der Bedarfsplanung die Darstellung beider Einrichtungen separat (in der Landesstatistik werden Kita 46 und Kita 76 als eine Einrichtung gelistet).

B) Zum 01.01.2025 wurden die bisherigen Kindertageseinrichtungen Kita 81 und 103 zu einem Standort (Kita 81) zusammengelegt.

<sup>22</sup> Kita 16 und 96: neue Betriebserlaubnisse (Reduzierung um -13 Plätze)

<sup>23</sup> Die Fertigstellung/ Eröffnung der geplanten Kita 106 (Peter-Vischer- Weg) verzögert sich weiterhin.

<sup>24</sup> Zum 01.01.2025 wurden die bisherigen Kindertageseinrichtungen Kita 81 und 103 zu einem Standort (Kita 81) zusammengelegt.

<sup>25</sup> Die Anzahl der Kindertagespflegepersonen schwankt über das Jahr.

integrative Kindertageseinrichtungen		
City		
Nr.	Einrichtung	Ortsteil
81	Integr. Kindertagesstätte (Aktion Sonnenschein Thüringen e. V.)	Andreasvorstadt
103	Integr. Kindertageseinrichtung (Aktion Sonnenschein Thüringen e. V.)	Andreasvorstadt
Südstadt		
71	"Schmetterling" (Lebenshilfe Erfurt e.V.)	Brühlervorstadt
4	"Strolche" (Lebenshilfe Erfurt e.V.)	Brühlervorstadt
Oststadt		
2	"Vollbrachtfinke" (TSA Bildung und Soziales gGmbH)	Ilversgehofen
91	"Ringelblume" (AWO AJS gGmbH)	Krämpfervorstadt
94	"Kinderland" (Lebenshilfe Erfurt e.V.)	Johannesvorstadt
Nord		
1	"Die kleinen Europäer" (Christliches Jugenddorfwerk Erfurt)	Berliner Platz
Südost		
65	"Rabennest" (AWO AJS gGmbH)	Herrenberg
66	"Buchenberg" (AWO AJS gGmbH)	Melchendorf

#### 2.1.2.4 Angebote für Kinder mit besonderem Förderbedarf

Seit August 2017 wird in der Landeshauptstadt Erfurt hinsichtlich der Förderung nach § 8(3) ThürKigaG ein Konzept zur Fachberatung für Kinder mit besonderen Bedürfnissen (DS 0487/17) umgesetzt.

Zum einen steht den Einrichtungen und Pädagogen eine spezielle Fachberatung zur Verfügung, um einen geeigneten Umgang mit Herausforderungen zu entwickeln, die sich aus besonderen Bedürfnissen ergeben, deren Grundlage keine bestehende oder drohende Behinderung (§ 8 Abs. 3 ThürKigaG) darstellt.

Zum anderen werden gemäß dem inklusiven Gedanken nicht mehr einzelfallbezogenen Leistungen zur Verfügung gestellt, sondern zusätzliches pädagogisches Fachpersonal in Schwerpunkteinrichtungen alltagsintegriert vorgehalten.

Für den Zeitraum 01.08.2019 bis 31.12.2021 erfolgte eine umfassende Evaluation des Konzeptes (DS 0576/22). Auf der Grundlage dieser Evaluation sowie verschiedener Parameter<sup>26</sup> wurden für den Zeitraum **01.08.2022 bis 31.07.2025** in diesem Dokument Schwerpunkteinrichtungen benannt, die der folgenden Übersicht zu entnehmen sind.

<sup>26</sup> siehe ausführliche Darstellung und Benennung der Parameter in DS 0576/22, S. 12

Schwerpunkteinrichtungen für Leistungen nach § 8 (3) ThürKigaG		
City		
Nr.	Einrichtung	Ortsteil
3	"Lindenparadies" (Johanniter-Unfall Hilfe e.V.)	Altstadt
43	Kneipp-Kindergarten "Kinderwelt" (TSA Bildung und Soziales gGmbH)	Altstadt
Oststadt		
Nr.	Einrichtung	Ortsteil
2	"Vollbrachtfinken"(Thüringer Sozialakademie Jena e.V.)	Ilversgehofen
6	"Regenbogenland"(Kolping Bildungswerk Thüringen e.V.)	Ilversgehofen
39	"Johannesplatzkäfer" (JUL gGmbH)	Johannesplatz
61	"Hanseviertel" (AWO AJS gGmbH)	Johannesvorstadt
94	Integrative Kindertagesstätte "Kinderland"(Lebenshilfe Erfurt e.V.)	Johannesvorstadt
Nord		
11	Kindergarten "LICHTblick" (AWO AJS gGmbH)	Moskauer Platz
47	"Spatzennest am Park" (JUL gGmbH)	Berliner Platz
54	"Haus der bunten Träume" (AWO AJS gGmbH)	Moskauer Platz
62	"Spatzennest am Zoo" (Ev. Stadtmission u. Gemeindedienst gGmbH)	Roter Berg
63	"Kinderland am Zoo"(Landeshauptstadt Erfurt)	Roter Berg
Südost		
15	"St. Nikolaus" ("St. Martin" GmbH)	Melchendorf
48	Evangelisches Kinderhaus am Drosselberg (Evangelische Kirchgemeinde Erfurt Südost)	Melchendorf
57	"Zwergenland" (Jugendsozialwerk Nordhausen e.V.)	Melchendorf
69	"Wiesenhügel" (Landeshauptstadt Erfurt)	Wiesenhügel
70	"Haselnußweg" (Landeshauptstadt Erfurt)	Wiesenhügel
95	"Farbenklecks" (Jugendsozialwerk Nordhausen e.V.)	Herrenberg

## 2.1.3 Belegung

Neben der Betrachtung der demografischen Entwicklung und möglichen Problemlagen sowie der Feststellung des Bestandes, ist für eine bedarfsgerechte Planung die Analyse der Inanspruchnahme der bisher zur Verfügung gestellten Betreuungsplätze notwendig.

### 2.1.3.1 Kindertageseinrichtungen

#### a) gesamt

Die folgende Grafik zeigt den Belegungsverlauf im Zeitraum vom 01.08.2023 bis 31.07.2024 für alle Kindertageseinrichtungen in der Stadt Erfurt.

Von Oktober 2023 bis Juli 2024 stieg die Belegung in der Summe an. Zum Höchstbelegungsmonat Juli (9.470) wurden -278 Kinder (ca. -3 %) weniger betreut als im Vorjahreszeitraum (9.748). Diese Entwicklung ist vorrangig auf den Rückgang sowohl der Geburten (siehe 2.1.1.3) als auch der Anzahl der Kinder mit einem Rechtsanspruch (siehe 2.1.1.4) zurück zu führen.

Im Höchstbelegungsmonat Juli 2024 standen im Vergleich zum Vorjahresmonat (10.229) +67<sup>27</sup> Betreuungsplätze zusätzlich zur Verfügung. Von den insgesamt 10.296<sup>28</sup> verfügbaren Betreuungsplätzen wurden **92 %** belegt (Platzauslastung Vorjahr 95,3 %).



Abb. 12: Belegung der Kindertageseinrichtung (Quelle: interne Belegungsstatistik des Jugendamtes)

<sup>27</sup> In einigen Kindertageseinrichtungen wurden zusätzliche Betreuungsplätze aufgrund von fertig gestellten Sanierungsmaßnahmen oder geplanten Erweiterungs- bzw. Ersatzneubauten geschaffen (z.B. Kita 11, Kita 77 und Kita 87).

<sup>28</sup> siehe 2.1.2.1

Die Gründe warum Plätze nicht belegt wurden sind, neben des Rückgangs der Kinderzahlen (siehe 2.1.1. ff.), sowohl auf Seiten der Träger/ Einrichtungen als auch der Eltern/ Familien sehr vielfältig<sup>29</sup>, wie z.B.:

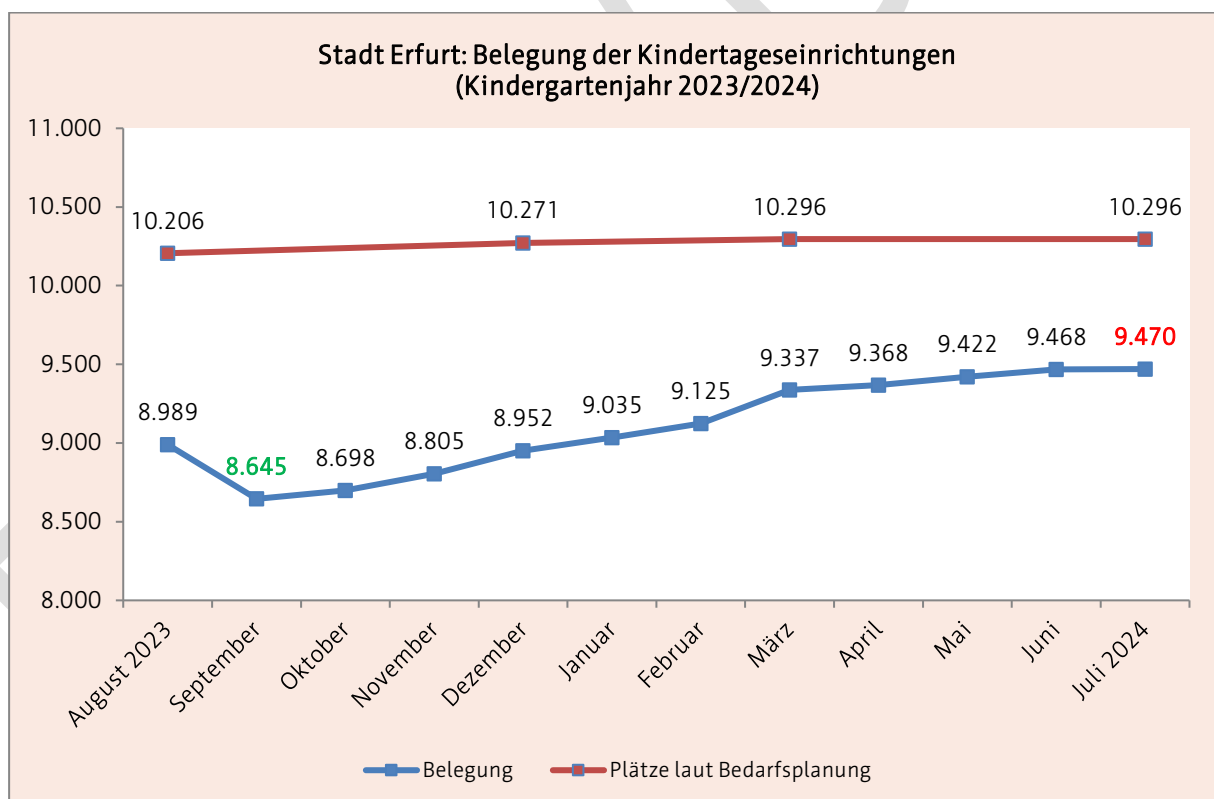
Träger/ Einrichtungen	Eltern/ Familien
<ul style="list-style-type: none"> <li>• neue Betriebserlaubnisse (Belegung erst stufenweise möglich)</li> </ul>	<ul style="list-style-type: none"> <li>• kurzfristige Kündigungen ( z.B. wegen Urlaub, Umzug, Platz in Wunschrichtung)</li> </ul>
<ul style="list-style-type: none"> <li>• Reduzierung der aufzunehmenden Kinder aufgrund von (noch ausstehenden) Sanierungsmaßnahmen</li> </ul>	<ul style="list-style-type: none"> <li>• Inanspruchnahme des Wunsch- und Wahlrechtes gemäß § 5 ThürKigaG (z.B. Berücksichtigung von Aspekten wie Nähe zum Wohn- oder Arbeitsort, Standort, Erreichbarkeit mit PKW bzw. ÖPNV, Essensversorgung, pädagogisches Konzept, Öffnungszeiten, baulicher Zustand des Gebäudes)</li> </ul>
<ul style="list-style-type: none"> <li>• schwieriger werdende Eingewöhnungen<sup>30</sup>, die länger Personal binden und die Aufnahme von weiteren Kindern verzögert</li> </ul>	
<ul style="list-style-type: none"> <li>• Ausnahmegenehmigungen (vor allem für die Sommermonate), die dann tatsächlich nicht benötigt wurden</li> </ul>	
<ul style="list-style-type: none"> <li>• fehlendes Personal<sup>31</sup> zur Gewährleistung des gesetzlich vorgeschriebenen Personalschlüssels gemäß § 16 ThürKigaG</li> </ul>	<ul style="list-style-type: none"> <li>• spätere Inanspruchnahme der Plätze als beim Träger/ der Einrichtung angemeldet (z.B. wegen Umzug, Verlängerung der Elternzeit, geänderte Urlaubsplanung)</li> </ul>

### b) Differenzierung nach Alter

Differenziert man die Belegung nach dem jeweiligen Alter des Kindes zeigt sich zum einen, dass im Kindergartenjahr 2023/2024

- durchschnittlich ca. 35 Kinder unter einem Jahr sowie
- ca. 80-100 Kinder im Alter von 7 Jahren im Zeitraum Juni bis August (z.B. Schulrücksteller)

betreut wurden. Zum anderen zeigt die folgende Tabelle, dass vor allem zu den Stichtagen der Personalberechnung (September, Dezember und März) die jeweilige Anzahl der betreuten Kinder zum Vormonat deutlich zunahm:

<sup>29</sup> In diesem Zusammenhang ist darauf zu verweisen, dass eine gewisse Anzahl von nicht belegten Plätzen notwendig ist, um das Wunsch- und Wahlrecht gemäß § 5 ThürKigaG (z.B. Wechsel in eine andere Einrichtung, Zuzug von Familien) gewährleisten zu können. In der Wohnungswirtschaft wird der kurzfristige Leerstand als "Fluktuationsreserve" bezeichnet. In der Landeshauptstadt Erfurt wurde im Integrierten Stadtentwicklungskonzept (ISEK Erfurt 2030) z.B. eine notwendige Fluktuationsreserve von mind. 2 % benannt (vgl. Stadtverwaltung 2019a, S. 21 und S.141).

<sup>30</sup> Den Kindern in der Eingewöhnung fehlen oftmals coronabedingt soziale Kontakte bzw. die Erfahrung der zeitweisen Betreuung durch andere Personen. Dies führt zu einem höheren personellen Aufwand hinsichtlich der an den Bedürfnissen des Kindes angepassten Eingewöhnungsphase in der Einrichtung.

<sup>31</sup> siehe auch Bertelsmann Stiftung (2022)

Stadt Erfurt: Belegung nach Alter (Kindergartenjahr 2023/2024)										
Monat	Alter	0	1	2	3	4	5	6	7	gesamt
August 2023		17	793	1.452	1.682	1.843	2.007	1.094	101 <sup>32</sup>	8.989
September		65	926	1.659	1.768	1.868	2.021	334	4	8.645
Oktober		36	899	1.611	1.770	1.828	2.044	504	6	8.698
November		27	885	1.599	1.762	1.788	2.067	668	9	8.805
Dezember		27	886	1.595	1.759	1.823	2.010	838	14	8.952
Januar		35	852	1.565	1.771	1.813	1.999	982	18	9.035
Februar		22	830	1.551	1.757	1.796	2.004	1.144	21	9.125
März		55	879	1.529	1.777	1.803	1.996	1.264	34	9.337
April		33	829	1.516	1.766	1.781	1.983	1.419	41	9.368
Mai		25	800	1.483	1.761	1.767	1.943	1.586	57	9.422
Juni		25	769	1.441	1.768	1.742	1.928	1.716	79	9.468
Juli 2024		24	738	1.404	1.739	1.731	1.927	1.800	107	9.470

### 2.1.3.2 Kindertagespflege

Die folgende Grafik zeigt den Belegungsverlauf<sup>33</sup> im Zeitraum vom 01.08.2023 bis 31.07.2024 bei allen Kindertagespflegepersonen in der Stadt Erfurt.



Abb. 13: Belegung der Kindertagespflege (Quelle: interne Belegungsstatistik des Jugendamtes)

Im Vergleich zum zurückliegenden Kindergartenjahr 2022/2023 wurden deutlich weniger Kinder betreut (im Durchschnitt ca. 50 Kinder monatlich). Dies ist zum einen auf den Gebur-

<sup>32</sup> Inkl. 1 Kinder im Alter von 8 Jahren

<sup>33</sup> Es wird hier keine Pflegerlaubnis ausgewiesen, da diese je Kindertagespflegeperson individuell ausgestellt wird. In der Regel können max. 5 Kinder betreut werden. Die Kindertagespflegepersonen entscheiden jedoch eigenständig wie viele Kinder sie tatsächlich betreuen wollen.

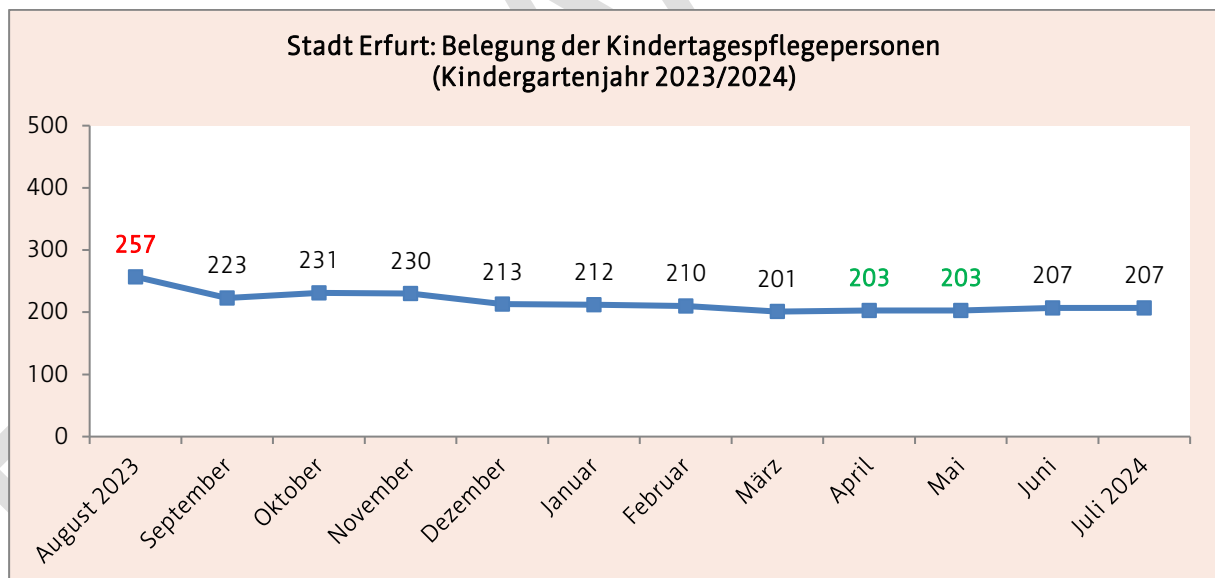
tenrückgang (siehe 2.1.1.3.1) und zum anderen auf die Verringerung der Anzahl der Kindertagespflegepersonen<sup>34</sup> zurückzuführen. Diese Entwicklung deckt sich mit dem thüringen- sowie bundesweiten Rückgang im Hinblick auf die Nachfrage für Betreuungsplätze bei Kindertagespflegepersonen<sup>35</sup>.

### 2.1.3.3 Platzverfügbarkeit 01.06.2024

Im Kindergartenjahr 2023/2024 wurde wie im Vorjahr im Monat Juli die höchste Belegung erreicht (siehe 2.1.3.1). Um eine Vergleichbarkeit mit den vorherigen Kindergartenjahren herzustellen, wird die Platzverfügbarkeit wie in den Bedarfsplanungen zuvor zum Monat Juni dargestellt (siehe folgende Abb.).



Abb. 14: Platzverfügbarkeit (Quelle: Abteilung Statistik und Wahlen/ Belegungsstatistik des Jugendamtes)

In der Landeshauptstadt konnten zum Stichtag 01.06.2024 für **99,8 %** aller Kinder mit einem Rechtsanspruch gemäß § 2 ThürKigaG ein Betreuungsplatz zur Verfügung gestellt werden.

**92,2 %** der Betreuungsangebote wurden von den Erfurter Familien in Anspruch genommen.

**91,9 %** aller Kinder mit einem Rechtsanspruch wurden im Juni in Kindertageseinrichtungen sowie bei Kindertagespflegepersonen betreut, ein Anstieg um +2,5 % im Vergleich zum Vorjahr (siehe auch 3.1.1).

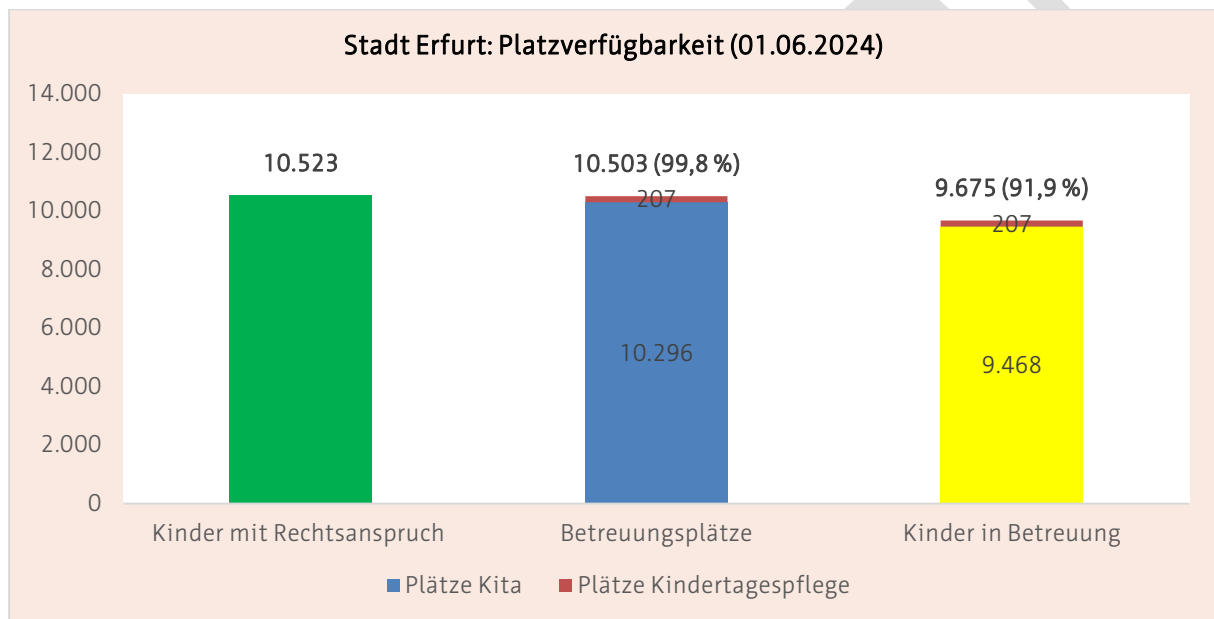
Sowohl bei der Anzahl der Kinder mit einem Rechtsanspruch auf einen Betreuungsplatz gemäß § 2 ThürKigaG (-6 %) als auch bei der Anzahl der betreuten Kinder (-3,5 %) können jedoch weiterhin Rückgänge festgestellt werden. Gründe für diese Veränderungen sind u.a. die Abnahme der Geburten der letzten beiden Jahre (siehe 2.1.1.3.1).

Betrachtet man das Verhältnis der zur Verfügung stehenden Plätze bezogen auf die Kinder mit Rechtsanspruch können in den Planungsräumen Unterschiede festgestellt werden (siehe folgende Abb.).

<sup>34</sup> 8 Kindertagespflegepersonen haben ihr Angebot im Laufe des Kindergartenjahres 2023/2024 eingestellt (z.B. aufgrund von Ruhestand, Erkrankung, Wegzug, berufliche Umorientierung).

<sup>35</sup> siehe Drucksache 7/6504 (19.10.2022) des Thüringer Landtags

In den ländlichen Ortsteilen und der Oststadt lag die Verfügbarkeit von Plätzen unterhalb der anderen Planungsräume sowie des gesamtstädtischen Durchschnittswertes von 99,81 %. In den Planungsräumen City (109,89 %), Nord (117,11 %) sowie Südost (134,40 %) standen demgegenüber zum Stichtag mehr Betreuungsplätze zur Verfügung als Kinder einen Rechtsanspruch aufwiesen.



Abb. 15: Platzverfügbarkeit in % (Quelle: Abteilung Statistik und Wahlen/ interne Belegungsstatistik des Jugendamtes)



## 2.1.4 Bundes-, Landes- und Kommunalprogramme

### 2.1.4.1 Bundesprogramm "ElternChanceN" (Elternbegleiter)

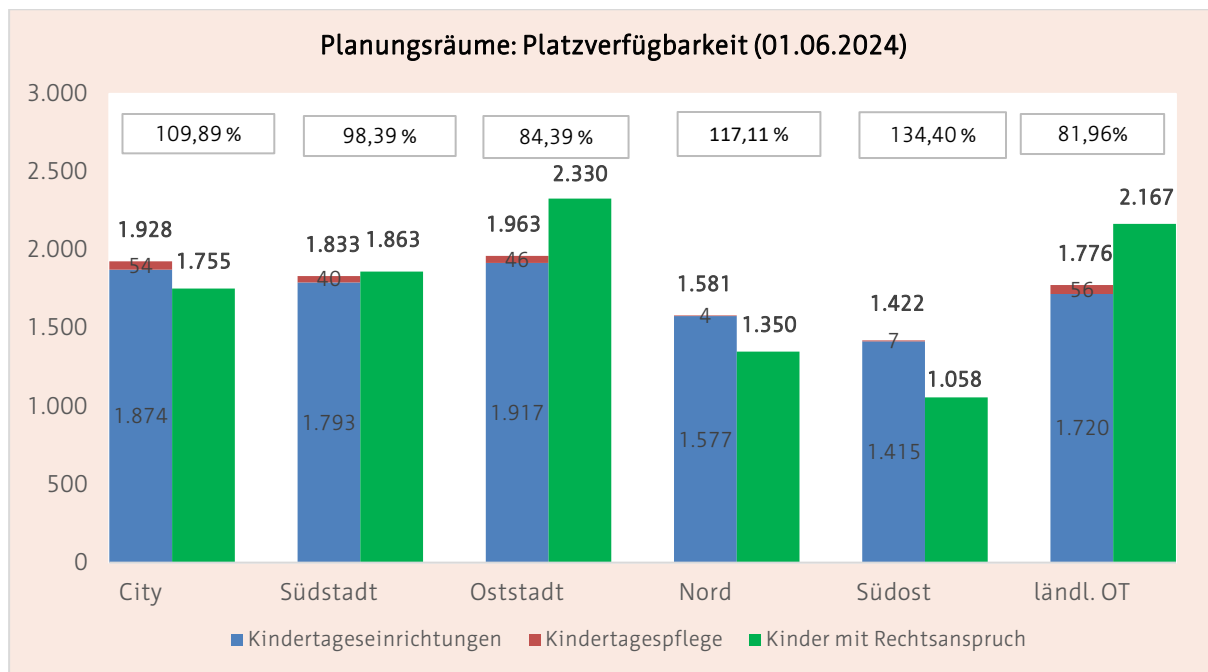
Bis Ende 2021 wurde eine Qualifizierung von Fachkräften im Rahmen des Bundesprogramms „Elternchance II - Familien früh für Bildung gewinnen“ gefördert, um umfassende Information und Beratung von Eltern und Erziehungsverantwortlichen hinsichtlich der Bildungsverläufe und -chancen sowie Bildungsübergänge des Kindes zu ermöglichen. Diese ausgebildeten "Elternbegleiter" stehen Familien mit praktischer Hilfe/Anleitung und Unterstützung im Hinblick auf die Bildungsverläufe ihrer Kinder zur Seite.<sup>36</sup> Seit 2011 nahmen in der Landeshauptstadt Erfurt auch eine Vielzahl von Mitarbeiter\*Innen der Kindertageseinrichtungen aus allen Planungsräumen die Weiterqualifizierung in Anspruch. Eine Übersicht zu den teilgenommenen Einrichtungen/ Institutionen kann der Standortkarte<sup>37</sup> auf der Internetplattform des Bundesprogramms entnommen werden.

Durch das neue Bundesprogramm "ElternChanceN" plant das Bundesministerium für Familie, Senioren, Frauen und Jugend (BMFSFJ) ab dem II. Quartal 2022 die Elternbegleitung vor Ort über einen Zeitraum von drei Jahren im Rahmen von zwei Förderphasen (Mai 2022 bis April 2025 sowie Mai 2025 bis April 2028) weiterhin zu fördern.

Es sollen vor Ort "Bausteine gelingender Elternzusammenarbeit/-begleitung in der (frühen) Kindheit konzipiert und unter Einbezug von sozialen Einrichtungen in der Region umgesetzt werden. Ziel ist die stärkere Einbindung der Elternbegleitung in kooperative Arbeitsformen im Sozialraum und im kommunalen Kontext. Um Familien in besonderen Lebenslagen zu unterstützen sollen mit dem Programm passgenaue, am Bedarf der Familien orientierte Bildungsangebote - von niedrigschwellig bis in formalisierter Form - realisiert werden, um Ressourcen von Eltern zur Förderung ihrer Kinder durch Maßnahmen der Erziehungs- und Bildungswegbegleitung zu stärken"<sup>38</sup>. Für jeden geförderten Standort (unter grundsätzlicher Beteiligung von qualifizierten Elternbegleiter\*Innen) werden Personal- und Sachkosten zur Verfügung gestellt.

Das Jugendamt unterstützte interessierte freie Träger der Kinder- und Jugendhilfe im Hinblick auf die Konzepterstellung und die Antragsstellung.

### 2.1.4.2 Landesprogramm "Sprach-Kitas"

„Im Bundesprogramm ‚Sprach-Kitas‘ war es Ziel, das sprachliche Bildungsangebot in den teilnehmenden Einrichtungen systematisch zu verbessern, die Zusammenarbeit mit Familien zu stärken und inklusive Pädagogik zu etablieren. Mit dem Konzept der alltagsintegrierten sprachlichen Bildung wird der Alltag in einer Kindertageseinrichtung in seiner Gesamtheit darauf ausgerichtet, den Spracherwerb anzuregen und zu fördern. Das Bundesprogramm erstreckte sich von Januar 2016 bis Juni 2023. Das Bundesprogramm wurde nach dessen Ablauf zum 30. Juni 2023 in das gleichnamige Landesprogramm „Sprach-Kitas“ überführt, welches eine unveränderte und fortlaufende Finanzierung der Fördervorhaben aus dem Bundesprogramm bis zum 31. Dezember 2024“<sup>39</sup> ermöglichte.

<sup>36</sup> [www.elternchance.de/elternbegleitung/aufgaben-der-elternbegleitung/](http://www.elternchance.de/elternbegleitung/aufgaben-der-elternbegleitung/) (aufgerufen am 17.10.2019)

<sup>37</sup> bundesweite Standortkarte abrufbar unter [www.elternchance.de/elternbegleitung/standortkarte](http://www.elternchance.de/elternbegleitung/standortkarte)

<sup>38</sup> [www.elternchance.de/wissen-und-praxis/das-neue-esf-bundesprogramm-elternchancen-mit-elternbegleitung-familien-staerken/](http://www.elternchance.de/wissen-und-praxis/das-neue-esf-bundesprogramm-elternchancen-mit-elternbegleitung-familien-staerken/) (aufgerufen am 05.01.2022)

<sup>39</sup> <https://bildung.thueringen.de/bildung/kindergarten/projekte> (abgerufen am 08.12.2023)

### 2.1.4.3 Landesmodellprojekt "Vielfalt vor Ort begegnen"

„Das große Ziel des Projekts "Vielfalt vor Ort begegnen - professioneller Umgang mit Heterogenität in Kindertageseinrichtungen" liegt in der Verbesserung der Qualität der Kindertagesbetreuung und fokussiert die Unterstützung der Kindertageseinrichtungen bei der Bewältigung inhaltlicher Herausforderungen.

Das Zusammenleben und der Alltag in Kindertageseinrichtungen ist ein Spiegel der Gesellschaft und damit in gleicher Weise von Diversität und Heterogenität geprägt. Eine Orientierung der Kindertageseinrichtungen mit ihren Angeboten, Routinen und den Praxen der Alltagsgestaltung an den Bedürfnissen der Kinder und Familien wird zunehmend herausfordernder. 79 Kindertageseinrichtungen in Thüringen werden im Modellprojekt durch zusätzliche Gelder zur Finanzierung von Personal- und Sachkosten unterstützt und zusätzliche Ressourcen in der Fachberatung für eine gezielte Prozessbegleitung bereitgestellt. Eine wissenschaftliche Begleitung leistet außerdem einen Beitrag zur Erfüllung der Ziele des Modellprojekts, indem sie auf Basis von anwendungsbezogener Forschung wissenschaftliche Erkenntnisse in die pädagogische Praxis und Praxisentwicklung einbringt.“<sup>40</sup>

Der Freistaat stellt dafür im Rahmen der „Richtlinie“<sup>41</sup> zur Förderung im Rahmen der Fortführung des Modellprojekts Vielfalt vor Ort begegnen- professioneller Umgang mit Heterogenität in Kindertageseinrichtungen“ für den Zeitraum 2023-2025 Mittel zum einen für die Finanzierung zusätzlicher Personal- und Sachkosten in den bisher beteiligten Einrichtungen und zum anderen für die Schaffung zusätzlicher Ressourcen in der Fachberatung zur Verfügung.<sup>42</sup>

### 2.1.4.4 Kommunalprojekt "Demokratie und Vielfalt"<sup>43</sup>

Demokratie bildet als Grundwert einen festen Anker des Miteinanders in Erfurter Kindertageseinrichtungen. Sie wird im Alltag auf verschiedensten Ebenen sichtbar und erlebbar, wächst und festigt sich im Miteinander von Pädagog\*Innen, Kindern und Eltern und sichert faire Chancen der Beteiligung.

In Kombination mit Vielfalt kann sie in der Kindertageseinrichtung geeignete Antworten auf Diskriminierung finden. Dazu benötigen die Pädagog\*Innen jedoch eine entsprechende Haltung, eine geschärfte Wahrnehmung und ein geeignetes Handlungswissen im Umgang mit Demokratiefeindlichkeit.

Um die pädagogischen Fachkräfte vor Ort umfassend zu diesen Themenfeldern zu schulen, wurde durch das Kita-Fachberatungsnetzwerk der Landeshauptstadt Erfurt (Fachberatung des Jugendamtes, Vertreter von Spitzenverbänden und Trägern) in Zusammenarbeit mit

- dem Projekt "Schau HIN vor Ort",
- der Arbeitsstelle für Kultur- und Religionssensible Bildung (KuRs.B) an der Friedrich-Schiller- Universität Jena,
- der Mobilen Beratung in Thüringen Für Demokratie - Gegen Rechtsextremismus (MOBIT) sowie
- dem Projekt "mitgemacht- Partizipationswerkstatt Kita" (DisKurs e.V.)

---

<sup>40</sup> <https://bildung.thueringen.de/bildung/kindergarten/projekte/vielfalt-vor-ort-begegnen>

<sup>41</sup> Diese Richtlinie tritt rückwirkend zum 1. Juni 2023 in Kraft und zum 31. Dezember 2025 außer Kraft.

<sup>42</sup> Vgl. <https://bildung.thueringen.de/bildung/kindergarten/projekte/vielfalt-vor-ort-begegnen>

<sup>43</sup> Das kommunale Projekt ist unabhängig vom Bundesprogramm "Demokratie leben!"

---

im Zeitraum vom 11.2021 bis einschließlich 2023 eine modulare Weiterbildung zum/zur Multiplikator\*In für Demokratie und Vielfalt für die Erfurter Kindertageseinrichtungen angeboten.

Ziel ist es, dass sich die ausgebildeten Multiplikator\*Innen<sup>44</sup> in ihren Einrichtungen zu den Themenfeldern Demokratie und Vielfalt gezielt fachlich einbringen und diese etablieren.

#### **2.1.4.5 Kommunalprojekt „Multiplikator für die Gesundheitsförderung in Kindertageseinrichtungen“**

„Was hält uns gesund?“ - mit dieser Frage beschäftigte sich der amerikanische Professor der Soziologie Aaron Antonovsky in den 1970er Jahren. Er wird heute als Vater der Salutogenese betrachtet und regte einen Wechsel der bisherigen, medizinisch geprägten Perspektive „Was macht uns krank?“ an. Aus seinen Forschungsergebnissen entstand das Konzept der Salutogenese, welches bis heute leitend für die Gesundheitsförderung ist. Antonovsky konnte wissenschaftlich belegen, dass neben einer gesunden Lebensweise v.a. die Lebensbedingungen und Lebenserfahrungen entscheidend für die menschliche Gesundheit sind. Gesundheit entsteht somit nicht nur auf individueller Verhaltensebene, sondern wird auch durch unsere alltäglichen Verhältnisse und Rahmenbedingungen mitgestaltet.

In Kooperation zwischen koordinierender Fachberatung des Jugendamtes Erfurt und der Landesvereinigung für Gesundheitsförderung Thüringen e.V. (Agethur)<sup>45</sup> wurde im Jahr 2024 auf Grundlage des Konzeptes der Salutogenese eine Fortbildungsreihe für pädagogische Fachkräfte entwickelt, welche

- verschiedene Determinanten von Gesundheit im Setting der Erfurter Kindertageseinrichtungen beleuchtet und
- Anregungen zu gesundheitsförderlichen Veränderungen bietet.

Im Rahmen dieser Fortbildungsreihe wird es auch in den Jahren 2025 und 2026 die Möglichkeit geben, vorhandenes Wissen über die Gesundheitsförderung in Kindertageseinrichtungen zu vertiefen sowie in Austausch und Reflexion über Praxiserfahrungen zu kommen in den Bereichen:

- Ernährung in der frühkindlichen Entwicklung,
- Sexualpädagogik bei Kindern,
- seelische Gesundheit in Kindertageseinrichtungen,
- Formen der Partizipation im Kinderbetreuungsalltag und
- Umgang mit Altersbildern in der Gesellschaft und in Kindertageseinrichtung.

#### **2.1.4.6 "Thüringer Eltern-Kind-Zentren" (ThEKiZ)**

Thüringer Eltern-Kind-Zentren (ThEKiZ) sind pädagogische und soziale Anlaufstellen für alle Familien im Sozialraum, die Unterstützung bei den vielfältigen Aufgaben des Alltages anbieten. Für die Landeshauptstadt Erfurt wurde eine kommunale ThEKiZ- Entwicklungsstrategie erarbeitet (DS 0248/18).

Von 2015 bis 2019 unterstützte das Ministerium für Arbeit, Soziales, Gesundheit, Frauen und Familie (TMASGFF) im Rahmen einer eigenen Landesförderung die Neuentstehung von

---

<sup>44</sup> Mit Stand 10.2021 nehmen an dem Projekt 54 Kindertageseinrichtungen teil.

<sup>45</sup> <https://agethur.de/>

Thüringer Eltern-Kind-Zentren. Seit 2020 ist diese Landesförderung im Landesprogramm Solidarisches Zusammenleben der Generationen (LSZ)<sup>46</sup> integriert.

Die Verwaltung des Jugendamtes begleitet die fachliche und inhaltliche Umsetzung der Entwicklungsstrategie für die Thüringer Eltern-Kind-Zentren. Darüber hinaus unterstützt sie die Einrichtungen beim Aufbau bzw. der Intensivierung von Netzwerken und Kooperationen im Sozialraum.

In Erfurt setzen folgende Kindertageseinrichtungen das Konzept der ThEKiZ um<sup>47</sup> bzw. planen eine Umsetzung des Konzeptes<sup>48</sup> (Stand 12.2024):

ThEKiZ nach Planungsräumen		
City		
Nr.	Einrichtung	Ortsteil
43	„Kinderwelt“ (TSA Bildung und Soziales gGmbH)	Altstadt
Oststadt		
2	„Vollbrachtfinken“ (TSA Bildung und Soziales gGmbH)	Ilversgehofen
Nord		
47	„Spatzennest am Park“ (JUL gGmbH)	Berliner Platz
63	„Kinderland am Zoo“ (Landeshauptstadt Erfurt)	Roter Berg
100	„Stupsnasen“ (Landeshauptstadt Erfurt)	Roter Berg
Südost		
13	„Sommerprose“ (Jugendsozialwerk Kindergärten gGmbH)	Herrenberg
15	„Kath. Kindergarten St. Nikolaus“ (St. Martin gGmbH)	Melchendorf
57	„Zwergenland“ (Jugendsozialwerk Kindergärten gGmbH)	Drosselberg
69	„Wiesenhügel“ (Landeshauptstadt Erfurt)	Wiesenhügel
95	„Farbenklecks“ (Jugendsozialwerk Kindergärten gGmbH)	Herrenberg
ländliche Ortsteile		
84	„Die Linderbacher“ (Landeshauptstadt Erfurt)	Linderbach

<sup>46</sup> „Im Programm Landesprogramm für solidarisches Zusammenleben der Generationen (LSZ) wird durch neue Formen der Steuerung und Vernetzung eine bedarfsgerechte, den Regionen entsprechende soziale Infrastruktur für das Zusammenleben der Generationen geschaffen.“ (<https://thekiz.de/lsz/>). Das Programm stärkt konkret die kommunale Selbstverwaltung.

<sup>47</sup> Für die Jahre 2023-2027 kann eine kommunale Förderung von ThEKiZ-Einrichtungen gemäß den Festlegungen im Familienförderplan 2023-2027 erfolgen (siehe DS 1832/22). Die Umsetzung des ThEKiZ-Konzeptes ist jedoch unabhängig von einer finanziellen Förderung möglich.

<sup>48</sup> Die Darstellung weicht von der der Servicestelle ab (<https://thekiz.de/standorte/erfurt/>), da dort auch Einrichtungen gelistet werden, die bereits nicht mehr nach dem Konzept der ThEKiZ arbeiten.

## 2.2 Planungsraum City

Zum Planungsraum gehören die Ortsteile Altstadt und Andreasvorstadt.



Abb. 16: Planungsraum City<sup>49</sup> (Kartengrundlage: Amt für Geoinformation und Bodenordnung)

### 2.2.1 Demografische Entwicklung und Problemlagen

#### 2.2.1.1 Bevölkerung

Im Betrachtungszeitraum von 2019 bis 2023 blieb die Gesamtzahl der Bevölkerung im Planungsraum City relativ konstant (-0,46 %).

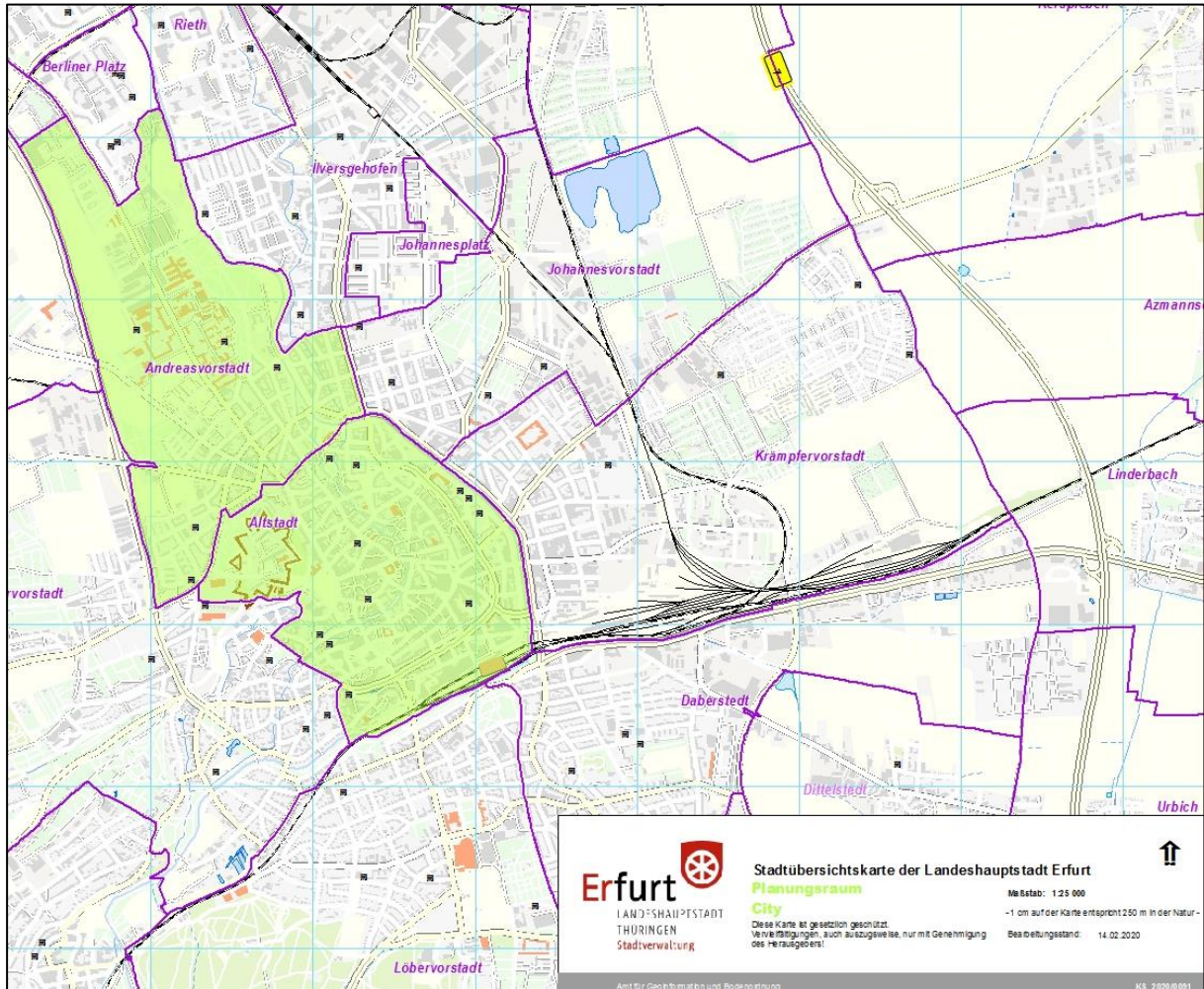
In den verschiedenen Altersgruppen waren hingegen Veränderungen feststellbar. So wiesen sowohl die 18- bis unter 65-Jährigen (-0,99 %) als auch die 0- unter 18-Jährigen (-4,6 %) einen Rückgang auf. Die Anzahl der Personen in der Altersgruppe ab 65 Jahre stieg hingegen um +5,3 % (siehe folgende Abb.).

<sup>49</sup> Die Lage von Kinderbetreuungseinrichtungen wurde mit einem schwarzen Symbol gekennzeichnet.



Abb. 17: City Bevölkerungsentwicklung (Quelle: Personal- und Organisationsamt, Abteilung Statistik und Wahlen)

### 2.2.1.2 Haushalte mit Kindern

Im Planungsraum City sank die Anzahl der Haushalte mit Kindern von 2019 bis 2023 um -5,4 %. Dieser Rückgang vollzog sich dabei in allen Haushaltsformen des Zusammenlebens (siehe folgende Abb.).

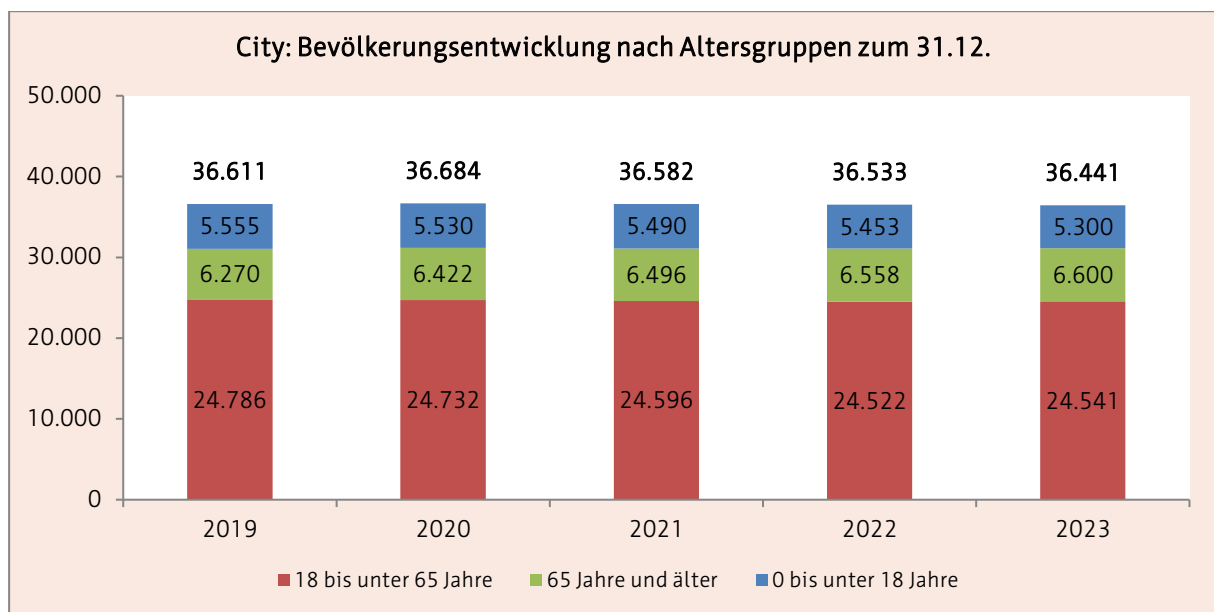

Abb. 18: City Haushalte (Quelle: Personal- und Organisationsamt, Abteilung Statistik und Wahlen)

### 2.2.1.3 Kinder mit Rechtsanspruch zum 01.06.

Im Planungsraum City ist bei den Kindern mit einem Rechtsanspruch auf einen Betreuungsplatz im Betrachtungszeitraum, sowohl bei Gesamtzahl der Kinder auch als bei den Kindern unter bzw. über 3 Jahre, ab 2022 ein Rückgang feststellbar.

Der Anteil der unter 3-Jährigen an der Gesamtzahl der Kinder mit einem Rechtsanspruch bewegte sich von 2020 bis 2023 zwischen 34 und 35 % und sank in 2024 (siehe folgende Abb.).

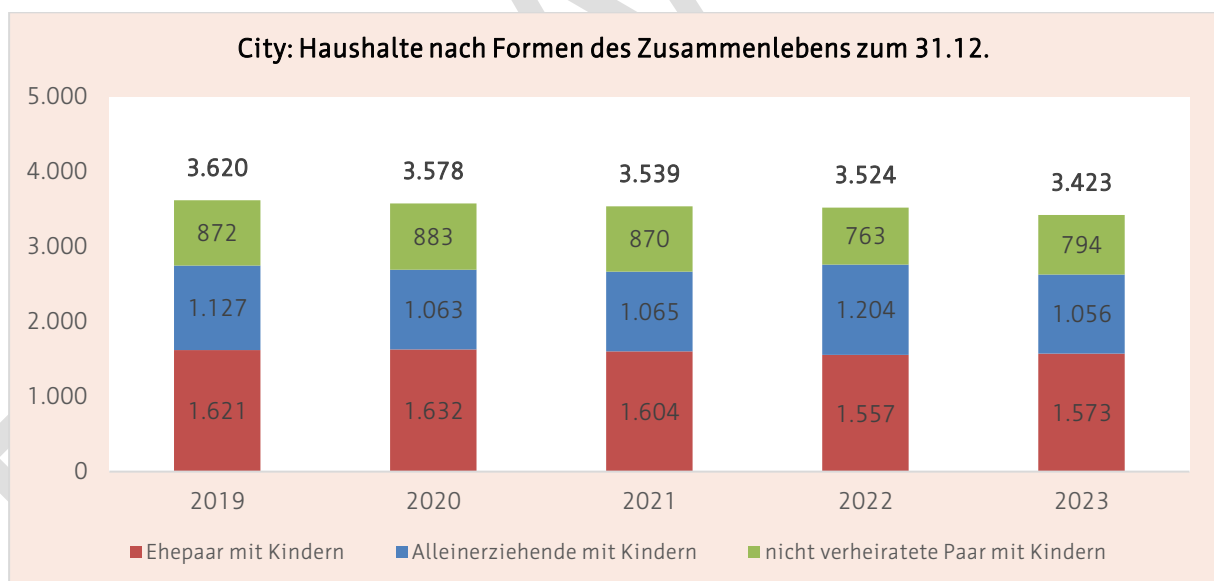

Abb. 19: City Kinder mit Rechtsanspruch (Quelle: Personal- und Organisationsamt, Abteilung Statistik und Wahlen)

### 2.2.1.4 soziale Belastungen

Im Planungsraum City entwickelten sich die demographischen und sozioökonomischen Strukturen gemäß dem Sozialstrukturatlas von 2012 bis 2017 insgesamt positiv.

Allerdings ist nach wie vor im Vergleich zu den gesamtstädtischen Bezugswerten von bestimmten sozioökonomischen Problemlagen auszugehen, gerade in Bezug auf ältere Bewohner des Planungsraumes, vorrangig in der Altstadt.

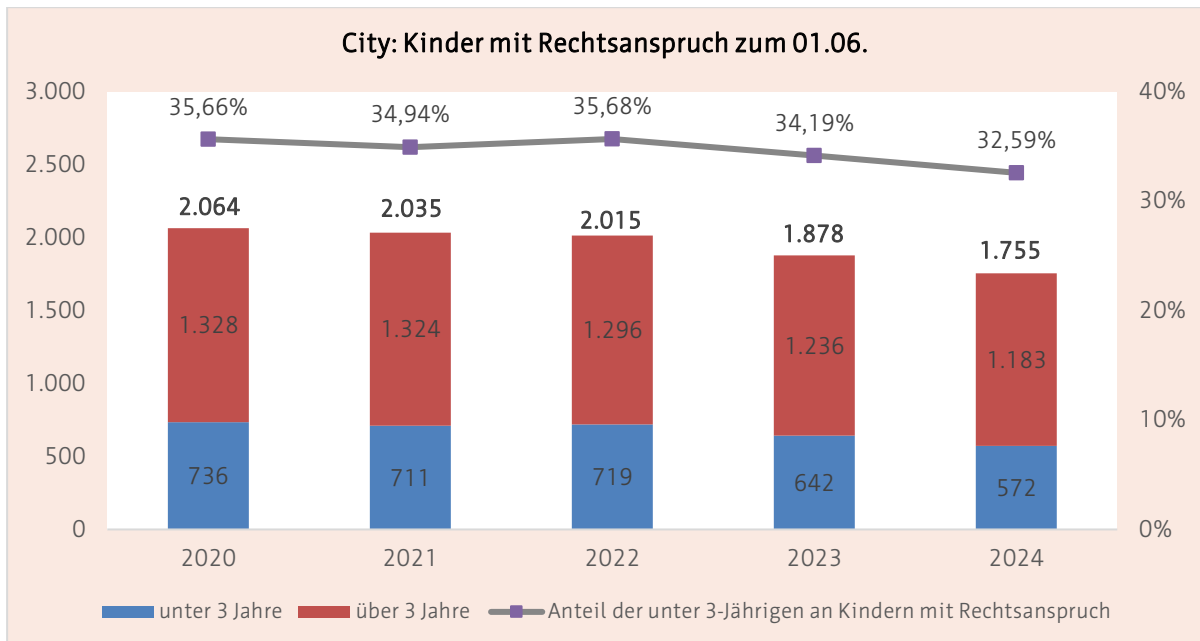
Dies verdeutlicht auch die Betrachtung des Erfurter Sozialindex. Mit einem Wert von 0,233 liegt die Andreasvorstadt unterhalb des Erfurter Durchschnittes von 0,315 und damit in der Gruppe der Ortsteile mit den niedrigsten Werten.

Die Altstadt weist einen Wert von 0,529 auf und ist damit in der Gruppe der Ortsteile mit den zweithöchsten Werten.<sup>50</sup>

<sup>50</sup> vgl. Stadtverwaltung Erfurt (2020), S. 130-133

## 2.2.2 Bestandsdarstellung zum 01.03.2025<sup>51</sup>

Im Planungsraum City standen Familien zum Stichtag folgende Plätze<sup>52</sup> für die Betreuung von Kindern zur Verfügung:

City	Kindertageseinrichtungen	Kindertagespflegepersonen
Anzahl	20	17
Betriebserlaubnis	1.874	85
Bedarfsplan/ Pflegerlaubnis	1.874	

### 2.2.2.1 Kindertageseinrichtungen

Kindertagesstätte "Lindenparadies"									Nr. 3
Träger	Johanniter-Unfall-Hilfe e.V.								
Adresse	Lindenweg 6, 99084 Erfurt								
Internet	www.johanniter.de								
Altersgruppe	2 - Schuleintritt								
Öffnungszeiten	06:00 bis 17:00 Uhr								
Betriebserlaubnis	124	erteilt ab: 01.12.2011			Ausweisung Alter U3/Ü3:		nein		
Bedarfsplan	124			barrierefrei		nein			
belegte Plätze <sup>53</sup>	09.23	106	12.23	114	03.24	118	06.24	121	
Besonderheit	Schwerpunkteinrichtung für Leistungen nach § 8(3) ThürKigaG								
Katholischer Kindergarten "St. Ursula"									Nr. 8
Träger	"St. Martin" Kath. Kindertageseinrichtungen im Bistum Erfurt GmbH								
Adresse	Anger 5, 99084 Erfurt								
Internet	http://erfurt-st-ursula.st-martin-caritas.de								
Altersgruppe	1 Jahr - Schuleintritt								
Öffnungszeiten	06:30 bis 17:00 Uhr								
Betriebserlaubnis	80	erteilt ab: 01.01.2011			Ausweisung Alter U3/Ü3:		nein		
Bedarfsplan	80			barrierefrei		nein			
belegte Plätze	09.23	61	12.23	65	03.24	70	06.24	72	
Katholischer Kindergarten "St. Marien"									Nr. 10
Träger	„St. Martin“ Kath. Kindertageseinrichtungen im Bistum Erfurt GmbH								
Adresse	Stiftsgasse 4a, 99084 Erfurt								
Internet	http://erfurt-st-marien.st-martin-caritas.de								
Altersgruppe	1 - Schuleintritt								
Öffnungszeiten	06:30 bis 17:00 Uhr								
Betriebserlaubnis	62	erteilt ab: 01.12.2011			Ausweisung Alter U3/Ü3:		nein		
Bedarfsplan	62			barrierefrei		nein			
belegte Plätze	09.23	53	12.23	55	03.24	59	06.24	58	

<sup>51</sup> Die Bestandsdarstellung erfolgt gemäß § 20 ThürKigaG: "Der Bedarfsplan weist für die Gemeinden des Planungsgebiets die Kindertageseinrichtungen und die Plätze der Kindertagesbetreuung aus, die zur Erfüllung des Anspruchs nach § 2 erforderlich sind[...]. Stichtag ist der 1. März, der dem Kindergartenjahr vorangeht, auf den sich der Bedarfsplan bezieht".

Es ist jedoch darauf hinzuweisen, dass die Bestandsdarstellung (Stand 12.2023) im Vorfeld des Stichtages erfolgt und sich noch Änderungen (z.B. aufgrund von Ausnahmegenehmigungen, Änderung der Betriebserlaubnis) ergeben können.

<sup>52</sup> siehe 2.1.2.2

<sup>53</sup> Es erfolgt eine Darstellung zu den Stichtagen des letzten Kindergartenjahres. Bei den Stichtagen handelt es sich jeweils um den 01. des Monats. Der 01.09., 01.12. und 01.03. sind Stichtage, an denen in der Landeshauptstadt Erfurt das pädagogische Fachpersonal anhand des Personalschlüssels laut § 16 ThürKigaG berechnet wird. Der 01.06. ist statistisch gesehen der Monat der höchsten Belegung der letzten Kindergartenjahre.



Katholische Kindergarten "St. Franziskus"								Nr. 21
Träger	„St. Martin“ Kath. Kindertageseinrichtungen im Bistum Erfurt GmbH							
Adresse	Hopfengasse 8, 99084 Erfurt							
Internet	<a href="http://erfurt-st-franziskus.st-martin-caritas.de">http://erfurt-st-franziskus.st-martin-caritas.de</a>							
Altersgruppe	2 - Schuleintritt							
Öffnungszeiten	06:00 bis 17:00 Uhr							
Betriebserlaubnis	63	erteilt ab: 01.09.2019			Ausweisung Alter U3/Ü3:		ja	
Bedarfsplan	63				barrierefrei		nein	
belegte Plätze	09.23	53	12.23	55	03.24	57	06.24	60
Besonderheit	Teilnahme am Modellprojekt "Vielfalt vor Ort"							
Evangelischer Stiftskindergarten								Nr. 22
Träger	Augusta-Viktoria-Stift							
Adresse	Krämpferufer 10, 99084 Erfurt							
Internet	<a href="http://www.augusta-viktoria-stift.de">www.augusta-viktoria-stift.de</a>							
Altersgruppe	3 Monate- Schuleintritt							
Öffnungszeiten	06:30 bis 17:30 Uhr							
Betriebserlaubnis	180	erteilt ab: 22.03.2005			Ausweisung Alter U3/Ü3:		nein	
Bedarfsplan	180				barrierefrei		nein	
belegte Plätze	09.23	154	12.23	161	03.24	169	06.24	171
Evangelischer Pergamenterkindergarten								Nr. 27
Träger	Zweckverband für Kindertageseinrichtungen im Evangelischen Kirchenkreis Erfurt							
Adresse	Pergamentergasse 31, 99084 Erfurt							
Internet	<a href="http://www.pergakinder.de">www.pergakinder.de</a>							
Altersgruppe	2 - Schuleintritt							
Öffnungszeiten	06:00 bis 17:00 Uhr							
Betriebserlaubnis	55	erteilt ab: 01.01.2023			Ausweisung Alter U3/Ü3:		ja	
Bedarfsplan	55				barrierefrei		nein	
belegte Plätze	09.23	41	12.23	39	03.24	42	06.24	44
Evangelischer Moritzkindergarten								Nr. 37
Träger	Zweckverband für Kindertageseinrichtungen im Evangelischen Kirchenkreis Erfurt							
Adresse	Adolf-Diesterweg-Str. 10, 99092 Erfurt							
Internet	<a href="http://moritz-kita.de/">http://moritz-kita.de/</a>							
Altersgruppe	1 - Schuleintritt							
Öffnungszeiten	06:00 bis 17:00 Uhr							
Betriebserlaubnis	145	erteilt ab: 01.08.2024			Ausweisung Alter U3/Ü3		ja	
Bedarfsplan	145				barrierefrei		ja <sup>54</sup>	
belegte Plätze	09.23	123	12.23	128	03.24	130	06.24	132
Besonderheit	Elternbegleiter							

<sup>54</sup> Barrierefreiheit über Seiteneingang gewährleistet.

<b>Kindergarten „An der Schmalen Gera“</b>								Nr. 40	
Träger	AWO AJS gGmbH								
Adresse	Schlüterstraße 8a, 99089 Erfurt								
Internet	www.kindergarten-erfurt.de								
Altersgruppe	1 - Schuleintritt								
Öffnungszeiten	06:00 bis 17:00 Uhr								
Betriebserlaubnis	50	erteilt ab: 10.08.2017			Ausweisung Alter U3/Ü3:			nein	
Bedarfsplan	50				barrierefrei			nein	
belegte Plätze	09.23	49	12.23	50	03.24	50	06.24	50	
Besonderheit	2. Platz beim Deutschen Kita-Preis 2019 (Kategorie: „Kita des Jahres“)								
<b>Evangelischer Kindergarten Louise Mücke</b>								Nr. 41	
Träger	Augusta- Viktoria-Stift								
Adresse	Regierungsstraße 52, 99084 Erfurt								
Internet	www.augusta-viktoria-stift.de								
Altersgruppe	2 - Schuleintritt								
Öffnungszeiten	07:00 bis 17:00 Uhr								
Betriebserlaubnis	70	erteilt ab: 01.12.2012			Ausweisung Alter U3/Ü3:			nein	
Bedarfsplan	70				barrierefrei			nein	
belegte Plätze	09.23	54	12.23	52	03.24	61	06.24	61	
Besonderheit	Elternbegleiter								
<b>Kneipp-Kindergarten "Kinderwelt"</b>								Nr. 43	
Träger	TSA Bildung und Soziales gGmbH								
Adresse	Kronenburgasse 15, 99084 Erfurt								
Internet	<a href="https://tsa.info/kitas/kitas-in-erfurt/kneipp-kindergarten-kinderwelt">https://tsa.info/kitas/kitas-in-erfurt/kneipp-kindergarten-kinderwelt</a>								
Altersgruppe	1 - Schuleintritt								
Öffnungszeiten	06:00 bis 17:30 Uhr								
Betriebserlaubnis	108	erteilt ab: 01.08.2019			Ausweisung Alter U3/Ü3:			ja	
Bedarfsplan	108				barrierefrei			nein	
belegte Plätze	09.23	97	12.23	99	03.24	107	06.24	107	
Besonderheit	Thüringer-Eltern-Kind-Zentrum								
	Elternbegleiter								
	Schwerpunkteinrichtung für Leistungen nach § 8(3) ThürKigaG								
<b>Kindergarten "Am Nordpark"</b>								Nr. 45	
Träger	Jugendsozialwerk Kindergärten gGmbH								
Adresse	Adalbertstraße 47, 99089 Erfurt								
Internet	www.jugendsozialwerk.de								
Altersgruppe	2 - Schuleintritt								
Öffnungszeiten	06:00 bis 17:00 Uhr								
Betriebserlaubnis	85	erteilt ab: 01.11.2020			Ausweisung Alter U3/Ü3:			ja	
Bedarfsplan	85				barrierefrei			ja	
belegte Plätze	09.23	76	12.23	76	03.24	80	06.24	84	
Besonderheit	Elternbegleiter								

Evangelischer Predigerkindergarten								Nr. 51
Träger	Zweckverband für Kindertageseinrichtungen im Evangelischen Kirchenkreis Erfurt							
Adresse	Predigerstraße 5a, 99084 Erfurt							
Internet	www.predigergemeinde.de							
Altersgruppe	1 - Schuleintritt							
Öffnungszeiten	06:30 bis 17:00 Uhr							
Betriebserlaubnis	52	erteilt ab: 01.01.2023		Ausweisung Alter U3/Ü3:		ja		
Bedarfsplan	52			barrierefrei		nein		
belegte Plätze	09.23	42	12.23	46	03.24	47	06.24	47
Kindergarten "Brühler Gartenzwerge"- Außenstelle "mittendrin"								Nr. 55
Träger	AWO AJS gGmbH							
Adresse	Brühler Straße 1, 99084 Erfurt							
Internet	www.kindergarten-erfurt.de							
Altersgruppe	2 - Schuleintritt							
Öffnungszeiten	06:30 bis 17:30 Uhr							
Betriebserlaubnis	30	erteilt ab: 27.07.2020		Ausweisung Alter U3/Ü3:		ja		
Bedarfsplan	30			barrierefrei		nein		
belegte Plätze	09.23	25	12.23	25	03.24	27	06.24	28
Hinweis	Hauptstandort im Planungsraum Südstadt <sup>55</sup>							
Kindertageseinrichtung "Am Borntal"								Nr. 80
Träger	Landeshauptstadt Erfurt							
Adresse	Fröbelstraße 18, 99092 Erfurt							
Internet	www.erfurt.de/ef121455 oder www.kita.erfurt.de							
Altersgruppe	2 - Schuleintritt							
Öffnungszeiten	06:00 bis 17:30 Uhr							
Betriebserlaubnis	150	erteilt ab: 01.02.2019		Ausweisung Alter U3/Ü3		ja		
Bedarfsplan	150			barrierefrei		ja <sup>56</sup>		
belegte Plätze	09.23	126	12.23	131	03.24	138	06.24	149
Montessori-Kinderhaus								Nr. 81
Träger	Aktion Sonnenschein Thüringen e. V.							
Adresse	Nordhäuser Straße 74/ Haus 24, 99089 Erfurt							
Internet	www.montessori-erfurt.de							
Altersgruppe	6 Monate - Schuleintritt							
Öffnungszeiten	6:00 bis 17:00 Uhr							
Betriebserlaubnis	162	erteilt ab: 01.01.2025		Ausweisung Alter U3/Ü3		ja		
Bedarfsplan	162			barrierefrei		ja <sup>57</sup>		
belegte Plätze 81	09.23	84	12.23	88	03.24	96	06.24	99
Belegte Plätze 103	09.23	60	12.23	57	03.24	53	06.24	55
Hinweis	Die Kita 81 und Kita 103 wurden zum 01.01.2025 zur neuen Kita „Montessori- Kinderhaus“ zusammengelegt							
Besonderheit	Elternbegleiter							

<sup>55</sup> Die Einrichtung besteht aus zwei Standorten. Der Hauptstandort befindet sich in einem anderen Ortsteil/Planungsraum. Aufgrund dessen wird sie im Planungsraum Südstadt im Bestand separat dargestellt.

<sup>56</sup> Barrierefreiheit über Hintereingang (gartenseitig) gewährleistet.

<sup>57</sup> Barrierefreiheit auch im Obergeschoss gewährleistet (Personenaufzug).

Kindertagesstätte Campus-Kinderland								Nr. 83
Träger	Studierendenwerk Thüringen							
Adresse	Saalestraße 5/6, 99089 Erfurt							
Internet	www.stw-thueringen.de							
Altersgruppe	6 Monate- Schuleintritt							
Öffnungszeiten	07:00 bis 17:00 Uhr							
Betriebserlaubnis	80	erteilt ab: 01.08.2019			Ausweisung Alter U3/Ü3:		ja	
Bedarfsplan	80				barrierefrei		nein	
belegte Plätze	09.23	62	12.23	67	03.24	74	06.24	78
Katholischer Kindergarten "St. Vinzenz"								Nr. 90
Träger	„St. Martin“ Kath. Kindertageseinrichtungen im Bistum Erfurt GmbH							
Adresse	Regierungsstraße 44, 99084 Erfurt							
Internet	http://erfurt-st-vinzenz.st-martin-caritas.de							
Altersgruppe	2 - Schuleintritt							
Öffnungszeiten	07:00 bis 17:30 Uhr							
Betriebserlaubnis	82	erteilt ab: 01.08.2012			Ausweisung Alter U3/Ü3:		nein	
Bedarfsplan	82				barrierefrei		nein	
belegte Plätze	09.23	70	12.23	72	03.24	75	06.24	77
Kindertageseinrichtung "Wirbelwind"								Nr. 102
Träger	Landeshauptstadt Erfurt							
Adresse	Fröbelstraße 18a, 99092 Erfurt							
Internet	www.erfurt.de/ef121455 oder www.kita.erfurt.de							
Altersgruppe	3 Monate- 3,5 Jahre							
Öffnungszeiten	06:00 bis 17:30 Uhr							
Betriebserlaubnis	77	erteilt ab: 01.02.2019			Ausweisung Alter U3/Ü3		ja	
Bedarfsplan	77				barrierefrei		ja <sup>58</sup>	
belegte Plätze	09.23	64	12.23	61	03.24	63	06.24	65
Kita "Petersbergwichtel"								Nr. 105
Träger	Johanniter-Unfall-Hilfe e.V., RV Mittelthüringen							
Adresse	Petersberg 27, 99084 Erfurt							
Internet	www.johanniter.de							
Altersgruppe	1 Jahr -Schuleintritt							
Öffnungszeiten	06:30 bis 16:30 Uhr							
Betriebserlaubnis	111	neu ab 01.04.2025			Ausweisung Alter U3/Ü3		ja	
Bedarfsplan	111				barrierefrei		ja	
belegte Plätze	09.23	79	12.23	83	03.24	90	06.24	89
"Am Ententeich"								Nr. 108
Träger	KsG Erfurter Kindergarten gGmbH							
Adresse	Juri-Gagarin-Ring 10, 99084 Erfurt							
Internet	www.ksg-erfurter-kindergarten.de							
Altersgruppe	1 Jahr bis Schuleintritt							
Öffnungszeiten	07:00 bis 17:00 Uhr (freitags bis 16:00 Uhr)							
Betriebserlaubnis	38	erteilt ab: 01.05.2021			Ausweisung Alter U3/Ü3:		ja	
Bedarfsplan	38				barrierefrei		nein	
belegte Plätze	09.23	36	12.23	28	03.24	30	06.24	32

<sup>58</sup> Barrierefreiheit über Hintereingang (gartenseitig) gewährleistet.

"Wir Quartier"								Nr. 111	
Träger	AWO AJS gGmbH								
Adresse	Juri-Gagarin-Ring 154, 99084 Erfurt								
Internet	www.kindergarten-erfurt.de/kindergarten-wir-quartier/								
Altersgruppe	1 Jahr bis Schuleintritt								
Öffnungszeiten	06:00 bis 17:00 Uhr								
Betriebserlaubnis	70	erteilt ab: 01.06.2022			Ausweisung Alter U3/Ü3:			ja	
Bedarfsplan	70				barrierefrei			ja	
belegte Plätze	09.23	59	12.23	62	03.24	64	06.24	67	

### 2.2.2.2 Kindertagespflege<sup>59</sup>

City		
anonymisierte Bezeichnung	Plätze <sup>60</sup>	Stadtteil
4184	5	Andreasvorstadt
4203	5	
4052	5	
4100	5	
4009	5	
4120	5	
4064	5	Altstadt
4200	5	
4199	5	
4148	5	
4195	5	
4084	5	
4083	5	
4032	5	
4196	5	
4018	5	
4153	5	
<b>17</b>	<b>85</b>	<b>SUMME</b>

<sup>59</sup> Aufgrund des Datenschutzes kann eine detaillierte Darstellung der Kindertagespflegestandorte nur nach Zustimmung der jeweils selbständigen Kindertagespflegepersonen erfolgen. Da diese Zustimmung zum Zeitpunkt der Erstellung des Planungsdokumentes nicht vorlag und um eine einheitliche Darstellung gewährleisten zu können, werden die jeweiligen Standorte nur mit der anonymisierten Bezeichnung (ohne Angaben der Name Adresse oder Kontaktdaten) gelistet.

<sup>60</sup> Plätze gemäß der Pflegerlaubnis

## 2.2.3 Belegung

### 2.2.3.1 Kindertageseinrichtungen

Das folgende Diagramm zeigt den Belegungsverlauf im Kindergartenjahr 2023/2024 für die Kindertageseinrichtungen im Planungsraum City.

Von Oktober 2023 bis Juli 2024 stieg die Belegung der Einrichtungen in der Summe an. Von November 2023 bis Juli 2024 wurden weniger Kinder betreut als im zurückliegenden Kindergartenjahr 2022/2023 (Rückgang um ca. -1 bis -2 %).

Zum Höchstbelegungszeitpunkt Juli waren 93,3 % aller Kapazitäten belegt, ein Rückgang um -1,7 % im Vergleich zum Vorjahresmonat.



Abb. 20: City Belegung (Quelle: interne Belegungsstatistik des Jugendamtes)

### 2.2.3.2 Kindertagespflege

Das folgende Diagramm zeigt die Belegung in der Kindertagespflege für das Kindergartenjahr 2023/2024 im Planungsraum City.

Von August 2023 bis Februar 2024 wurden im Vergleich zum Kindergartenjahr 2022/2023 mehr Kinder betreut. Ab März 2024 lag die Anzahl der betreuten Kinder jedoch leicht unter dem Niveau des Vorjahreszeitraums.

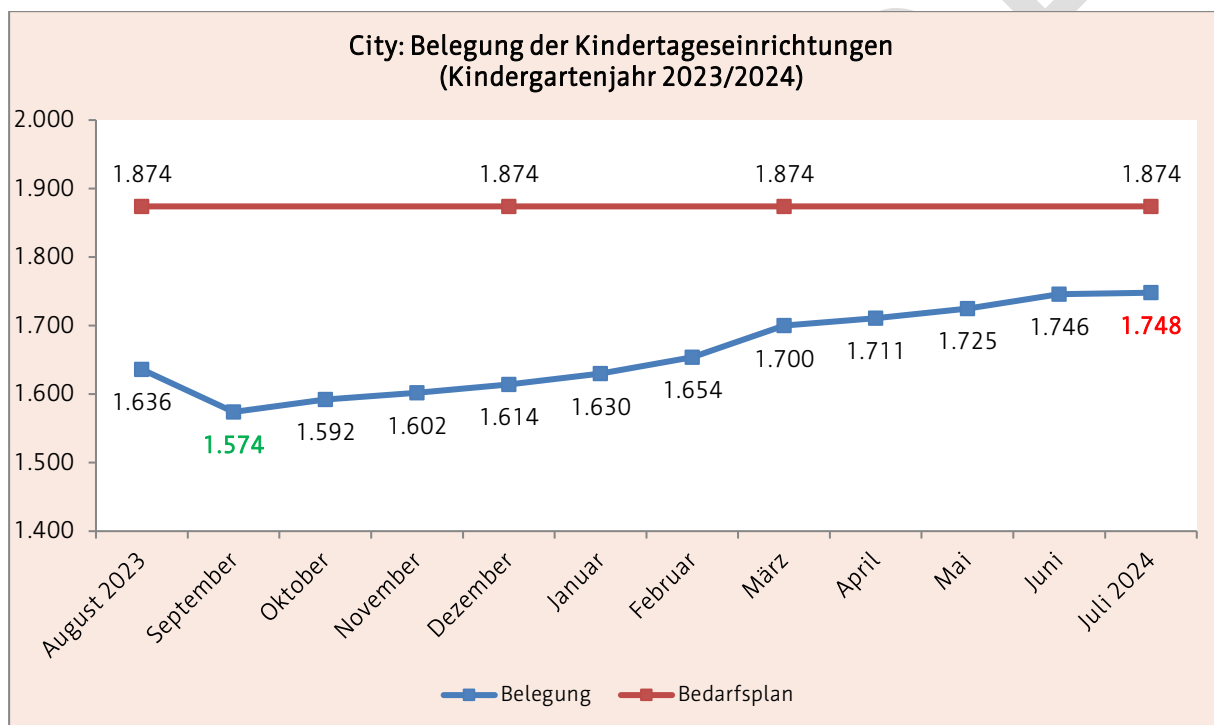

Abb. 21: City Belegung Kindertagespflege (Quelle: interne Belegungsstatistik des Jugendamtes)

ENTWURF

## 2.3 Planungsraum Gründerzeit Südstadt

Zu diesem Planungsraum gehören die Ortsteile Brühlervorstadt, Daberstedt und Löbervorstadt.

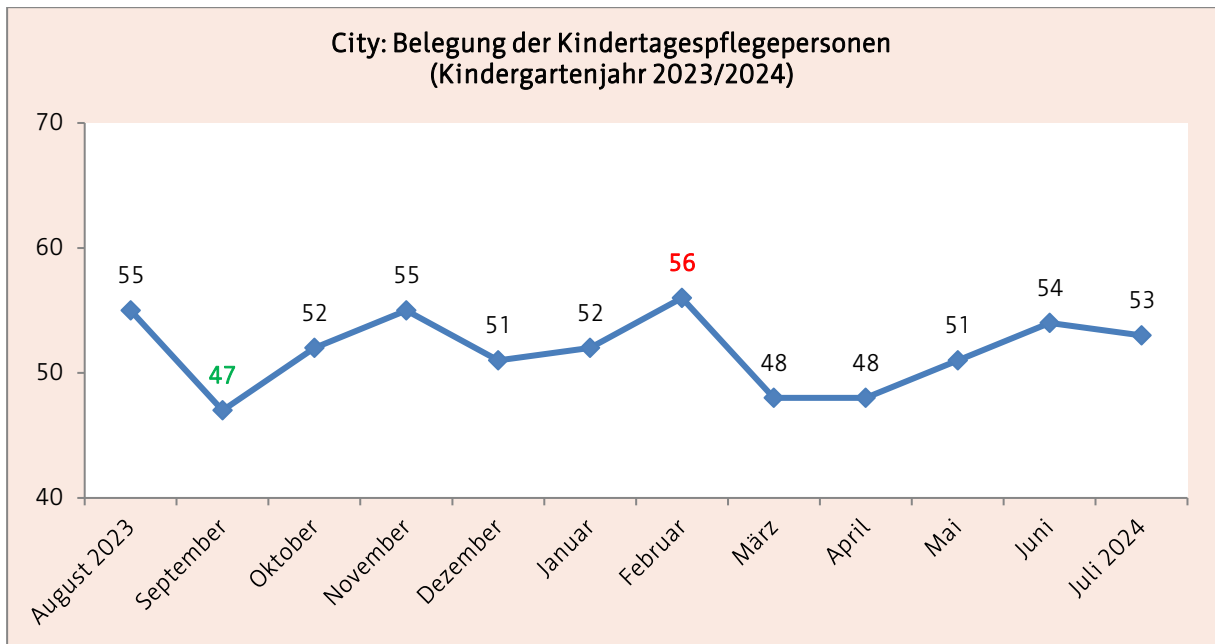

Abb. 22: Planungsraum Südstadt<sup>61</sup> (Kartengrundlage: Amt für Geoinformation und Bodenordnung)

### 2.3.1 Demografische Entwicklung und Problemlagen

#### 2.3.1.1 Bevölkerung

Im Betrachtungszeitraum von 2019 bis 2023 blieb die Gesamtzahl der Bevölkerung im Planungsraum Südstadt relativ konstant (-0,3%).

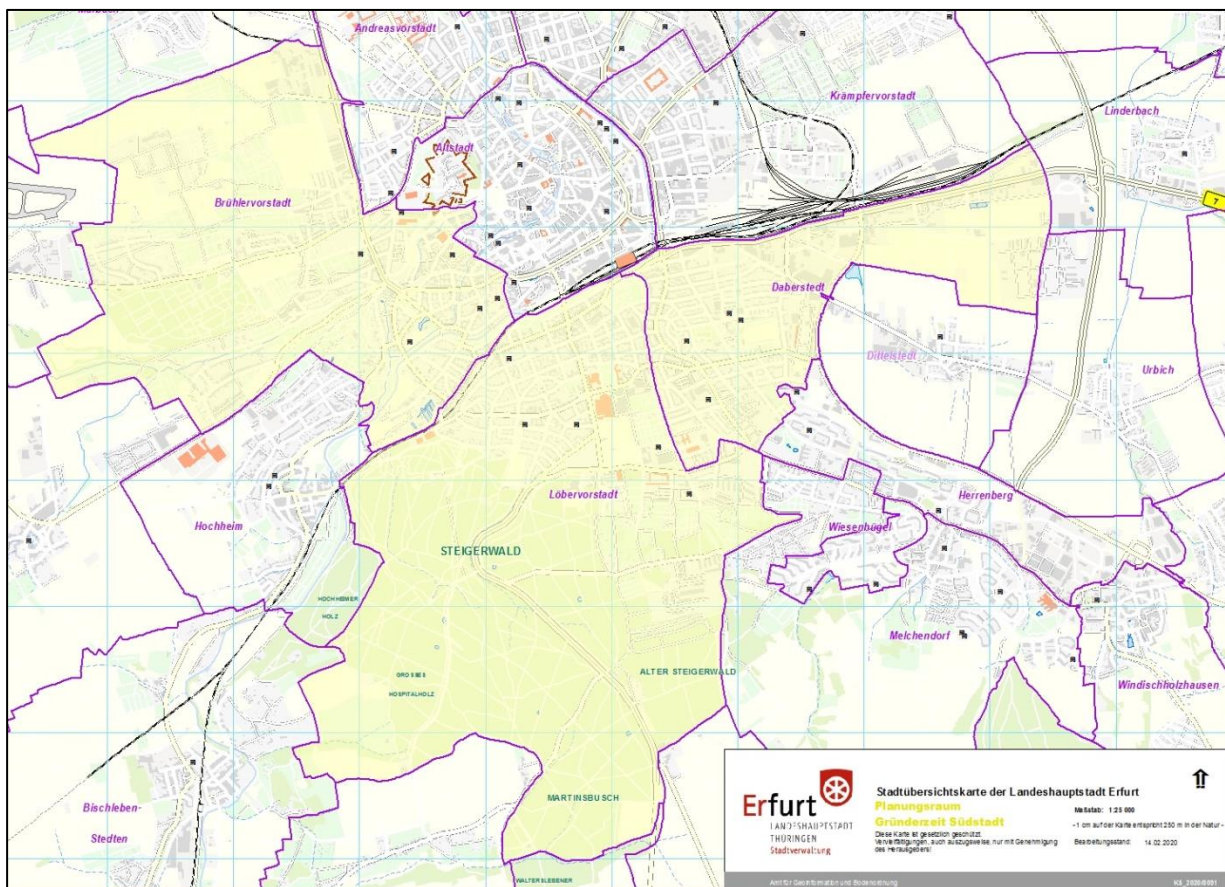
In den verschiedenen Altersgruppen waren hingegen Veränderungen feststellbar. So wiesen sowohl die 18- bis unter 65-Jährigen (-0,9 %) als auch die 0- unter 18-Jährigen (-1,9 %) einen Rückgang auf. Die Anzahl der Personen in der Altersgruppe ab 65 Jahre stieg hingegen um +2,2 % (siehe folgende Abb.).

<sup>61</sup> Die Lage von Kindertageseinrichtungen wurde mit einem schwarzen Symbol gekennzeichnet.





Abb. 23: Südstadt Bevölkerungsentwicklung (Quelle: Personal- und Organisationsamt, Abteilung Statistik und Wahlen)

### 2.3.1.2 Haushalte mit Kindern

Im Planungsraum Südstadt blieb die Anzahl der Haushalte mit Kindern von 2019 bis 2022 konstant, in 2023 war ein leichter Rückgang um -1,3 % feststellbar.

Die Ehepaare mit Kindern bildeten in der Südstadt die größte Gruppe der Haushalte (siehe folgende Abb.).

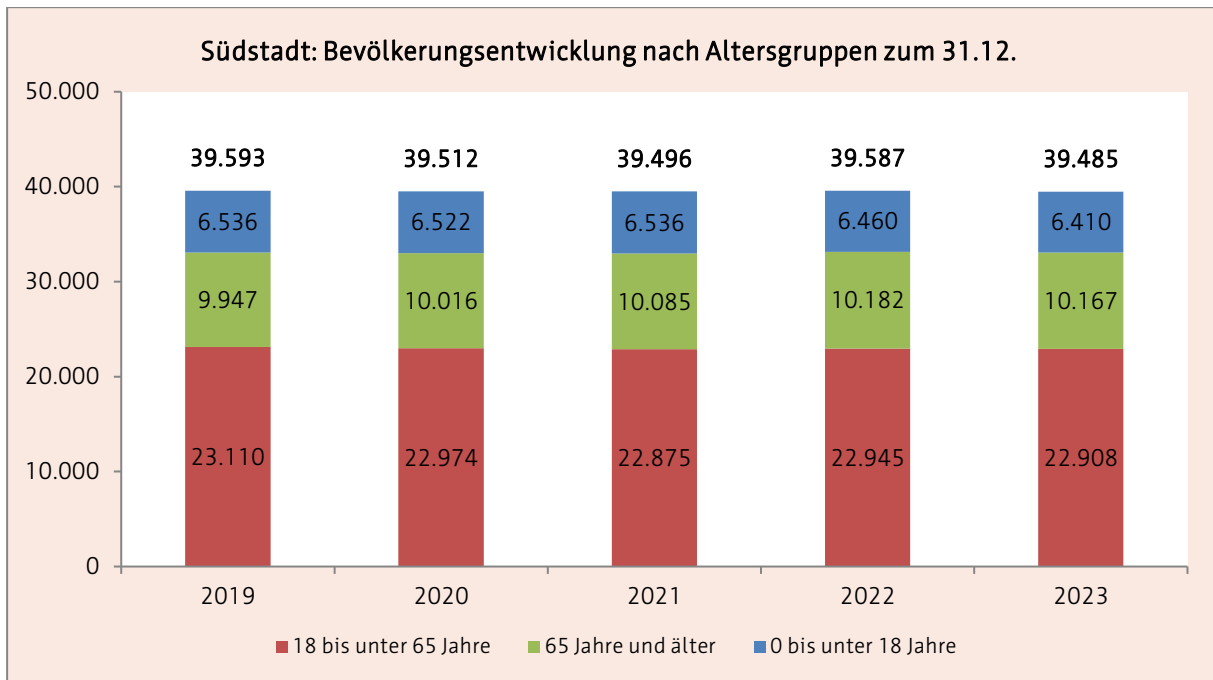

Abb. 24: Südstadt Haushalte mit Kindern (Quelle: Personal- und Organisationsamt, Abteilung Statistik und Wahlen)

### 2.3.1.3 Kinder mit Rechtsanspruch zum 01.06.

Im Planungsraum Südstadt kann bei den Kindern mit einem Rechtsanspruch auf einen Betreuungsplatz im Betrachtungszeitraum, sowohl bei Gesamtzahl der Kinder auch als bei den Kindern unter bzw. über 3 Jahren, ab 2021 ein Rückgang festgestellt werden.

Auch der Anteil der unter 3-Jährigen an der Gesamtzahl der Kinder mit einem Rechtsanspruch sinkt seit 2021 kontinuierlich ab (siehe folgende Abb.).

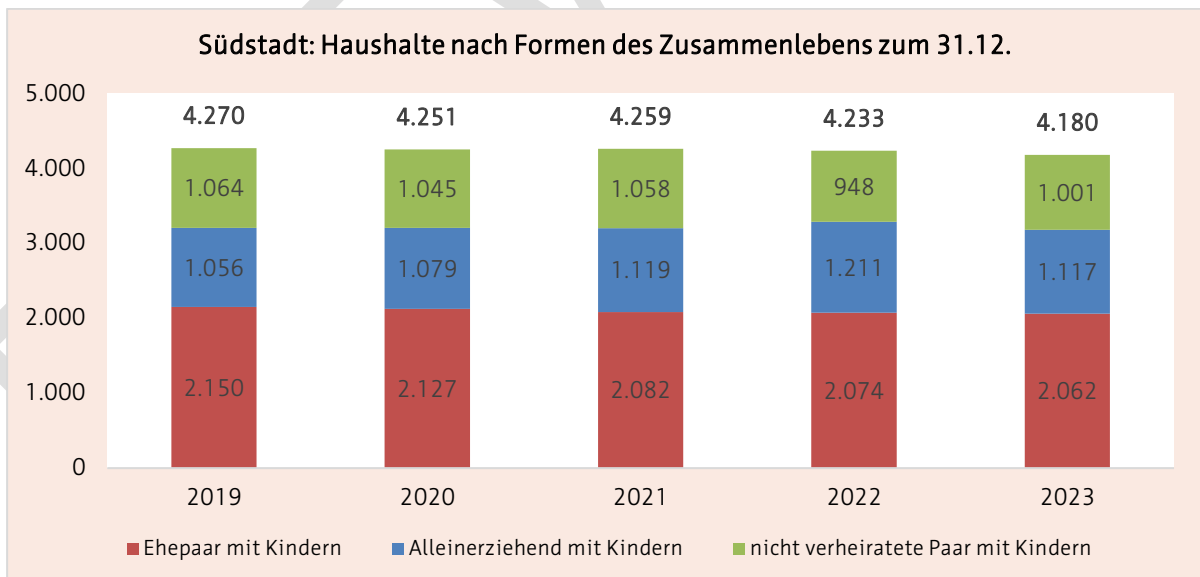

Abb. 25: Südstadt Kinder mit Rechtsanspruch (Quelle: Personal- und Organisationsamt, Abteilung Statistik und Wahlen)

### 2.3.1.4 soziale Belastungen

Im Planungsraum Gründerzeit Südstadt waren die Bewohner von 2012 bis 2017 gemäß Erfurter Sozialindex unterdurchschnittlich stark von sozialen Problemlagen betroffen.

Es konnte eine vergleichsweise privilegierte Situation im Bereich Beschäftigung, Ökonomie sowie Gesundheit festgestellt werden. Die niedrigen Anteile an ausländischer Bevölkerung zeigten, dass im Betrachtungszeitraum nur wenige Integrationsleistungen erbracht werden mussten.<sup>62</sup>

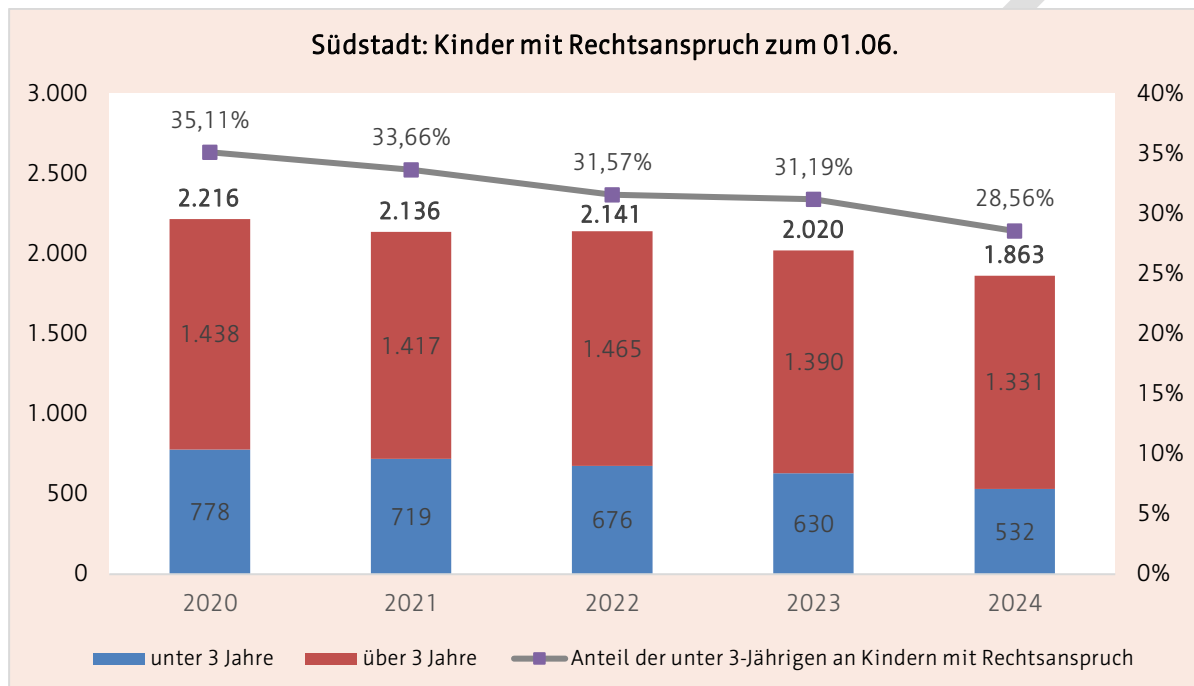
<sup>62</sup> vgl. Stadtverwaltung Erfurt (2020), S. 134-136

## 2.3.2 Bestandsdarstellung zum 01.03.2025

Im Planungsraum Südstadt standen Familien zum Stichtag folgende Plätze<sup>63</sup> für die Betreuung von Kindern zur Verfügung:

Südstadt	Kindertageseinrichtungen	Kindertagespflegepersonen
Anzahl	17	9
Betriebserlaubnis	1.784	45 <sup>64</sup>
Bedarfsplan/ Pflegerlaubnis	1.170	

### 2.3.2.1 Kindertageseinrichtungen

Integrative Kindertagesstätte "Strolche"									Nr. 4
Träger	Lebenshilfe Erfurt e.V.								
Adresse	Puschkinstraße 21a, 99084 Erfurt								
Internet	www.lebenshilfe-erfurt.de								
Altersgruppe	1 - Schuleintritt								
Öffnungszeiten	06:30 bis 17:00 Uhr (bei Bedarf und auf Voranmeldung von 6:00 bis 19:00 Uhr)								
Betriebserlaubnis	150	erteilt ab: 01.09.2019		Ausweisung Alter U3/Ü3			ja		
Bedarfsplan	150			barrierefrei			ja <sup>65</sup>		
belegte Plätze	09.23	137	12.23	140	03.24	144	06.24	146	
Besonderheit	Elternbegleiter								
Kindertagesstätte "SteigerBurg"									Nr. 9
Träger	ASB Regionalverband Mittelthüringen e.V.								
Adresse	Grimmstraße 56, 99096 Erfurt								
Internet	www.asb-helfen.de								
Altersgruppe	1 - Schuleintritt								
Öffnungszeiten	06:30 bis 17:00 Uhr								
Betriebserlaubnis	69	erteilt ab: 01.01.2022		Ausweisung Alter U3/Ü3:			ja		
Bedarfsplan	69								
belegte Plätze	09.23	61	12.23	66	03.24	69	06.24	69	
Kindertageseinrichtung "Daberstedter Räuberland"									Nr. 16
Träger	Landeshauptstadt Erfurt								
Adresse	Schleizer Straße 1, 99099 Erfurt								
Internet	www.erfurt.de/ef121455 oder www.kita.erfurt.de								
Altersgruppe	2 - Schuleintritt								
Öffnungszeiten	06:30 bis 17:00 Uhr								
Betriebserlaubnis	130	erteilt: 16.01.-08.08.2025		Ausweisung Alter U3/Ü3			ja		
	125	ab 09.08.2025							
Bedarfsplan	120 (16.01.-08.08.2025)			barrierefrei			ja		
	125 (ab 09.08.2025)								
belegte Plätze	09.23	111	12.23	114	03.24	119	06.24	124	

<sup>63</sup> siehe 2.1.2.2

<sup>64</sup> Plätze gemäß Pflegerlaubnis

<sup>65</sup> Barrierefreiheit auch im Obergeschoss gewährleistet (Personenaufzug).

Kindergarten "Rasselbande"								Nr. 17
Träger	THEPRA Landesverband Thüringen e. V.							
Adresse	Espachstraße 4, 99094 Erfurt							
Internet	www.thepra.info oder www.rasselbande-erfurt.de							
Altersgruppe	1 - Schuleintritt							
Öffnungszeiten	06:30 bis 17:30 Uhr							
Betriebserlaubnis	137	erteilt ab: 01.03.2024			Ausweisung Alter U3/Ü3		ja	
Bedarfsplan	137			barrierefrei		ja		
belegte Plätze	09.23	119	12.23	122	03.24	126	06.24	132
Besonderheit	Elternbegleiter							
Kindertagesstätte "Schwemmbacher Spatzen"								Nr. 18
Träger	THEPRA Landesverband Thüringen e. V.							
Adresse	Am Schwemmbach 10a, 99099 Erfurt							
Internet	www.thepra.info							
Altersgruppe	1 - Schuleintritt							
Öffnungszeiten	06:00 bis 17:00 Uhr							
Betriebserlaubnis	122	erteilt ab: 01.04.2024			Ausweisung Alter U3/Ü3		ja	
Bedarfsplan	122			barrierefrei		ja <sup>66</sup>		
belegte Plätze	09.23	97	12.23	97	03.24	99	06.24	106
"Evang. Jonakindergarten und Thomaskindergarten"/ Standort: "Thomaskindergarten"								Nr. 46
Träger	Evangelische Thomasgemeinde							
Adresse	Dalbergsweg 21, 99084 Erfurt							
Internet	www.thomasgemeinde-erfurt.de							
Altersgruppe	2 - Schuleintritt							
Öffnungszeiten	06:30 bis 17:30 Uhr							
Betriebserlaubnis	70	erteilt ab: 01.08.2024			Ausweisung Alter U3/Ü3:		ja	
Bedarfsplan	60			barrierefrei		nein		
belegte Plätze	09.23	47	12.23	50	03.24	55	06.24	54
Kita "Villa Steigerzwerge" - Henry Dunant								Nr. 53
Träger	DRK Kreisverband Erfurt e.V.							
Adresse	Humboldtstr. 25, 99096 Erfurt							
Internet	www.drk-steigerzwerge.de							
Altersgruppe	1 - Schuleintritt							
Öffnungszeiten	07:00 bis 17:00 Uhr							
Betriebserlaubnis	50	erteilt ab: 01.10.2020			Ausweisung Alter U3/Ü3:		ja	
Bedarfsplan	50			barrierefrei		nein		
belegte Plätze	09.23	43	12.23	47	03.24	47	06.24	47

<sup>66</sup> Barrierefreiheit über Hintereingang (gartenseitig) gewährleistet.

Kindergarten "Brühler Gartenzwerge"- Hauptstandort (Außenstelle "mittendrin" in City/Altstadt) <sup>67</sup>								Nr. 55
Träger	AWO AJS gGmbH							
Adresse	Brühler Straße 1, 99084 Erfurt							
Internet	www.kindergarten-erfurt.de							
Altersgruppe	1 - Schuleintritt							
Öffnungszeiten	06:30 bis 17:30 Uhr							
Betriebserlaubnis	104	erteilt ab: 27.07.2020		Ausweisung Alter U3/Ü3:		ja		
Bedarfsplan	104			barrierefrei		nein		
belegte Plätze	09.23	96	12.23	100	03.24	101	06.24	102
Kindergarten "Springmäuse am Südpark"								Nr. 59
Träger	JUL gemeinnützige GmbH							
Adresse	Friedrich-Ebert-Straße 52, 99096 Erfurt							
Internet	www.jul-kita.de							
Altersgruppe	2 - Schuleintritt							
Öffnungszeiten	06:30 bis 17:00 Uhr							
Betriebserlaubnis	140	erteilt ab: 01.03.2015		Ausweisung Alter U3/Ü3:		nein		
Bedarfsplan	140			barrierefrei		nein		
belegte Plätze	09.23	125	12.23	130	03.24	132	06.24	129
Besonderheit	20 betrieblich gebundene Betreuungsplätze Teilnahme am Modellprojekt "Vielfalt vor Ort"							
Kindergarten "Waldblick"								Nr. 64
Träger	Trägerwerk Soziale Dienste in Thüringen gGmbH							
Adresse	Waldblick 12d, 99096 Erfurt							
Internet	www.traegerwerk-thueringen.de							
Altersgruppe	2 - Schuleintritt							
Öffnungszeiten	Mo.-Do.: 06:30 bis 17:30 Uhr und Fr.: 6:30 - 17:00 Uhr							
Betriebserlaubnis	140	erteilt ab: 01.06.2016		Ausweisung Alter U3/Ü3:		nein		
Bedarfsplan	140			barrierefrei		ja <sup>68</sup>		
belegte Plätze	09.23	92	12.23	93	03.24	95	06.24	99
Besonderheit	Elternbegleiter Zertifizierung als „Haus der kleinen Forscher“ <sup>69</sup>							
Integrative Kindertagesstätte "Schmetterling"								Nr. 71
Träger	Lebenshilfe Erfurt e.V.							
Adresse	Ottostraße 10, 99092 Erfurt							
Internet	www.lebenshilfe-erfurt.de							
Altersgruppe	1 - Schuleintritt							
Öffnungszeiten	06:30 bis 17:00 Uhr (bei Bedarf und auf Voranmeldung von 6:00 bis 20:00 Uhr)							
Betriebserlaubnis	200	erteilt ab: 14.06.2016		Ausweisung Alter U3/Ü3:		nein		
Bedarfsplan	200			barrierefrei		ja		
belegte Plätze	09.23	173	12.23	176	03.24	181	06.24	180
Besonderheit	Teilnahme am Modellprojekt "Vielfalt vor Ort" Elternbegleiter							

<sup>67</sup> Die Einrichtung besteht aus zwei Standorten. Die Außenstelle befindet sich in einem anderen Ortsteil/ Planungsraum. Aufgrund dessen wird sie im Planungsraum City im Bestand separat dargestellt.

<sup>68</sup> Barrierefreiheit auch im Obergeschoss gewährleistet (Personenaufzug).

<sup>69</sup> Einrichtungen bei denen Inhalte aus den Bildungsbereichen Mathematik, Informatik, Naturwissenschaften oder Technik (MINT) oder aus der Bildung für nachhaltige Entwicklung (BNE) ein fester Bestandteil im Alltag der Kinder sind, können als "Haus der kleinen Forscher" zertifiziert werden. Weitere Informationen unter [www.haus-der-kleinen-forscher.de](http://www.haus-der-kleinen-forscher.de)

<b>"Evang. Jonakindergarten und Thomaskindergarten"/ Standort: "Jonakindergarten"</b>								Nr. 76
Träger	Evangelische Thomasgemeinde zu Erfurt							
Adresse	Goethestraße 63a, 99094 Erfurt							
Internet	www.thomasgemeinde-erfurt.de							
Altersgruppe	2 - Schuleintritt							
Öffnungszeiten	06:30 bis 17:30 Uhr							
Betriebserlaubnis	74	erteilt ab: 01.08.2024			Ausweisung Alter U3/Ü3:		ja	
Bedarfsplan	70				barrierefrei		nein	
belegte Plätze	09.23	58	12.23	56	03.24	62	06.24	64
Besonderheit	Elternbegleiter							
<b>"Freier Kindergarten – Kind, Spiel, Natur und Umwelt"</b>								Nr. 79
Träger	Initiative Waldorfpädagogik Erfurt e. V.							
Adresse	Hirnzigenweg 52, 99099 Erfurt							
Internet	www.freiekita-hirnzigenweg.de							
Altersgruppe	2 - Schuleintritt							
Öffnungszeiten	07:00 bis 17:00 Uhr							
Betriebserlaubnis	38	erteilt ab: 07.11.2013			Ausweisung Alter U3/Ü3:		nein	
Bedarfsplan	38				barrierefrei		nein	
belegte Plätze	09.23	36	12.23	38	03.24	38	06.24	38
<b>Kita "Pustebblume"</b>								Nr. 86
Träger	AnSchubLaden e. V.							
Adresse	Hans-Grundig-Straße 27, 99099 Erfurt							
Internet	www.anschublade.de							
Altersgruppe	2 - Schuleintritt							
Öffnungszeiten	06:00 bis 17:30 Uhr							
Betriebserlaubnis	108	erteilt ab: 05.12.2011			Ausweisung Alter U3/Ü3:		nein	
Bedarfsplan	108				barrierefrei		nein	
belegte Plätze	09.23	91	12.23	93	03.24	101	06.24	104
Besonderheit	Qualitätssiegel "Bewegungsfreundliche Kindertagesstätte"							
	Zertifizierung als „Haus der kleinen Forscher“							
	Teilnahme am Modellprojekt "Vielfalt vor Ort"							
<b>Kindergarten "Sonnenstrahl"</b>								Nr. 88
Träger	Lernen durch Nachahmung e. V.							
Adresse	Friedrich-Ebert-Straße 52, 99096 Erfurt							
Internet	www.sonnenstrahl-erfurt.de							
Altersgruppe	1 - Schuleintritt							
Öffnungszeiten	07:00 bis 17:00 Uhr							
Betriebserlaubnis	70	erteilt ab: 30.11.2009			Ausweisung Alter U3/Ü3:		nein	
Bedarfsplan	70				barrierefrei		nein	
belegte Plätze	09.23	65	12.23	68	03.24	69	06.24	68

"Kita Im Brühl"								Nr. 93
Träger	AWO AJS gGmbH							
Adresse	Lauentor 5, 99084 Erfurt							
Internet	www.kindergarten-erfurt.de							
Altersgruppe	1 - Schuleintritt							
Öffnungszeiten	06:00 bis 18:00 Uhr (bei Bedarf bis 20.00 Uhr)							
Betriebserlaubnis	120	erteilt ab: 01.08.2017			Ausweisung Alter U3/Ü3		nein	
Bedarfsplan	120			barrierefrei		ja		
belegte Plätze	09.23	109	12.23	112	03.24	112	06.24 113	
Hinweis	60 betrieblich gebundene Betreuungsplätze							
Kindertageseinrichtung "Daberstedter Räubernest"								Nr. 96
Träger	Landeshauptstadt Erfurt							
Adresse	Schleizer Straße 1, 99099 Erfurt							
Internet	www.erfurt.de/ef121455 oder www.kita.erfurt.de							
Altersgruppe	3 Monate- 3,5 Jahre							
Öffnungszeiten	06:30 bis 17:00 Uhr							
Betriebserlaubnis	72	erteilt ab: 01.01.2025			Ausweisung Alter U3/Ü3		nein	
Bedarfsplan	72			barrierefrei		ja		
belegte Plätze	09.23	67	12.23	58	03.24	61	06.24 67	
Besonderheit	Elternbegleiter							

### 2.3.2.2 Kindertagespflege<sup>70</sup>

Südstadt		
anonymisierte Bezeichnung	Plätze <sup>71</sup>	Stadtteil
4185	5	Brühlervorstadt
4128	5	
4030	5	
4123	5	Daberstedt
4087	5	Löbervorstadt
4140	5	
4010	5	
4063	5	
4188	5	
<b>9</b>	<b>45</b>	<b>SUMME</b>

<sup>70</sup> Aufgrund des Datenschutzes kann eine detaillierte Darstellung der Kindertagespflegestandorte nur nach Zustimmung der jeweils selbständigen Kindertagespflegepersonen erfolgen. Da diese Zustimmung zum Zeitpunkt der Erstellung des Planungsdokumentes nicht vorlag und um eine einheitliche Darstellung gewährleisten zu können, werden die jeweiligen Standorte nur mit der anonymisierten Bezeichnung (ohne Angaben der Name Adresse oder Kontaktdaten) gelistet.

Genauere Angaben zu den jeweiligen Kindertagespflegepersonen (z.B. Adresse) können bei Bedarf bei der Beratungsstelle des Jugendamtes erfragt werden.

<sup>71</sup> Plätze gemäß der Pflegerlaubnis

## 2.3.3 Belegung

### 2.3.3.1 Kindertageseinrichtungen

Die folgende Abbildung zeigt den Belegungsverlauf im Kindergartenjahr 2023/2024 für die Kindertageseinrichtungen im Planungsraum Gründerzeit Südstadt.

Von November 2023 bis Juli 2024 stieg die Belegung der Einrichtungen in der Summe an. Über den ganzen Betrachtungszeitraum hinweg wurden weniger Kinder betreut als im zurückliegenden Kindergartenjahr 2022/2023 (Rückgang um ca. -3 bis -4 %).

Zum Höchstbelegungszeitpunkt Juli waren 92,97 % aller Kapazitäten belegt, ein Rückgang um -2 % im Vergleich zum Vorjahresmonat.



Abb. 26: Südstadt Belegung (Quelle: interne Belegungsstatistik des Jugendamtes)

### 2.3.3.2 Kindertagespflege

Die folgende Abbildung zeigt die Belegung in der Kindertagespflege für das Kindergartenjahr 2023/2024 im Planungsraum Gründerzeit Südstadt.

Im gesamten Betrachtungszeitraum wurden im Vergleich zum Kindergartenjahr 2022/2023 weniger Kinder betreut (im Durchschnitt ca. 15 Kinder monatlich). Dies ist unter anderem darauf zurückzuführen, dass drei Kindertagespflegepersonen ihr Angebot eingestellt haben.

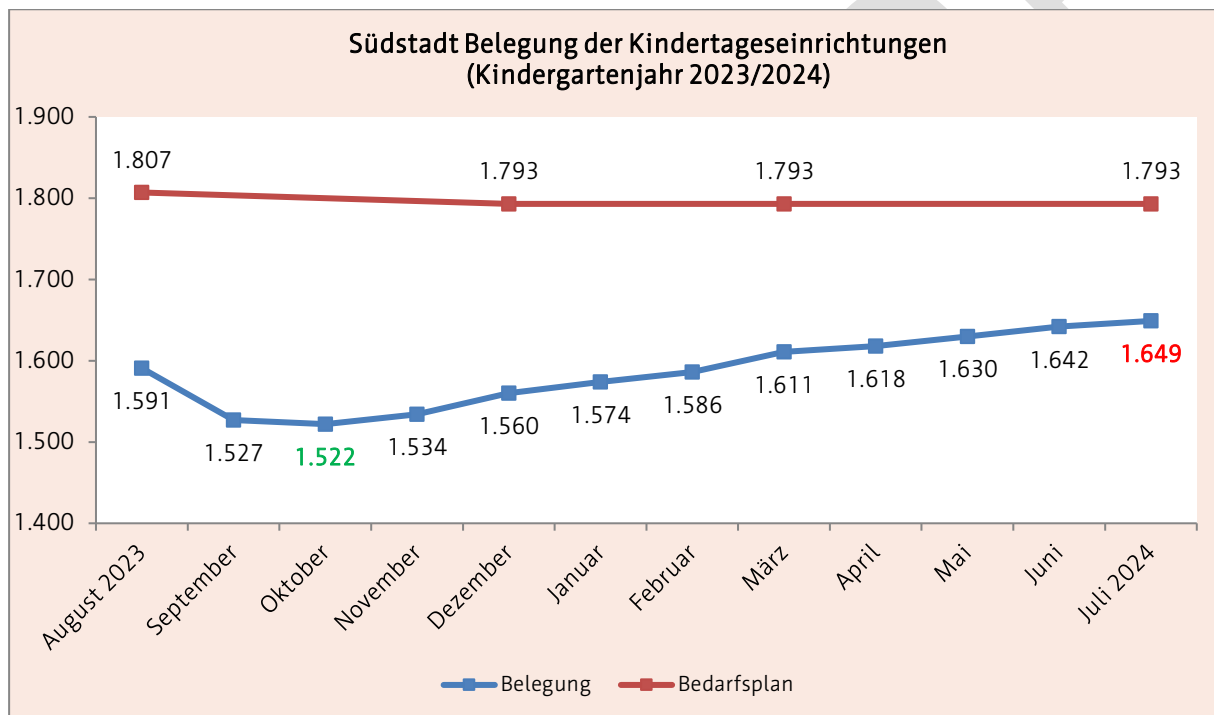



Abb. 27: Südstadt Belegung Kindertagespflege (Quelle: interne Belegungsstatistik des Jugendamtes)

ENTWURF

## 2.4 Planungsraum Gründerzeit Oststadt

Zu diesem Planungsraum gehören die Ortsteile Ilversgehofen, Johannesplatz, Johannesvorstadt und Krämpfervorstadt.

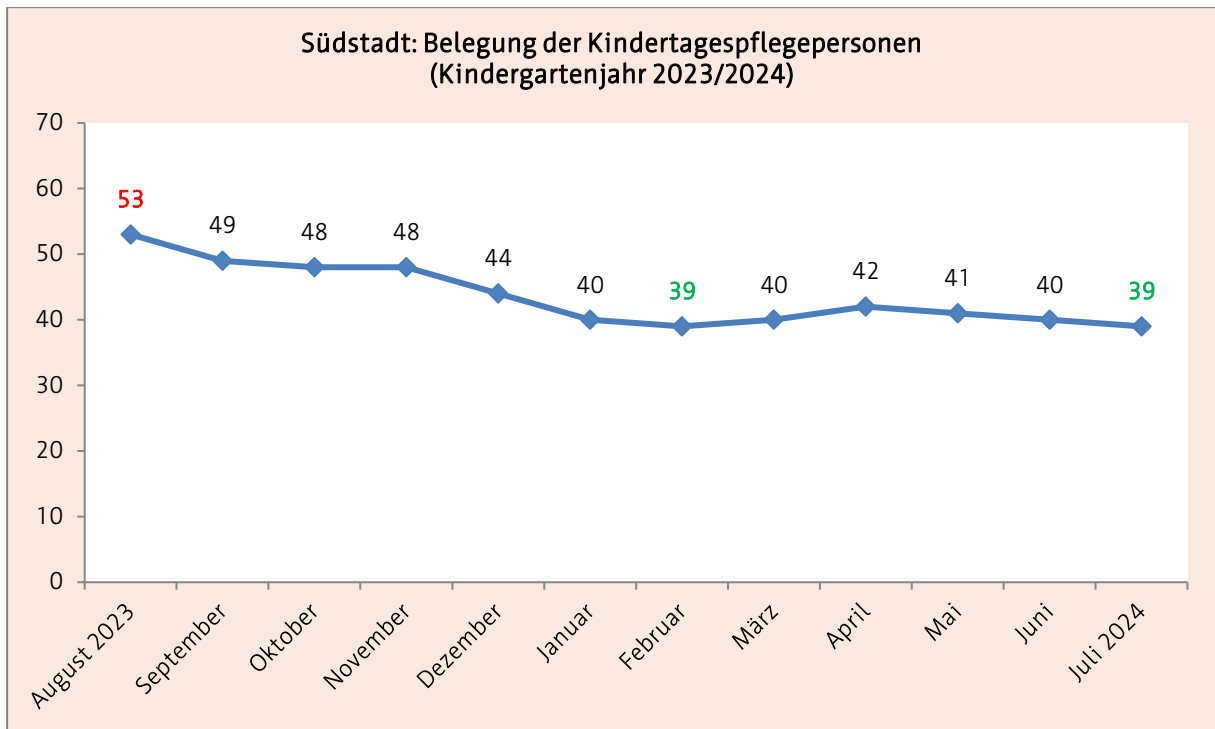

Abb. 28: Planungsraum Oststadt<sup>72</sup> (Kartengrundlage: Amt für Geoinformation und Bodenordnung)

### 2.4.1 Demografische Entwicklung und Problemlagen

#### 2.4.1.1 Bevölkerung

Während die Anzahl der Bevölkerung in den Planungsräumen Südost, City und Südstadt von 2019 bis 2023 relativ konstant blieb (Veränderung max. +/-0,5 %), kann für den Planungsraum Oststadt ein Anstieg um +1.504 Einwohner (+ 3,6 %) festgestellt werden.

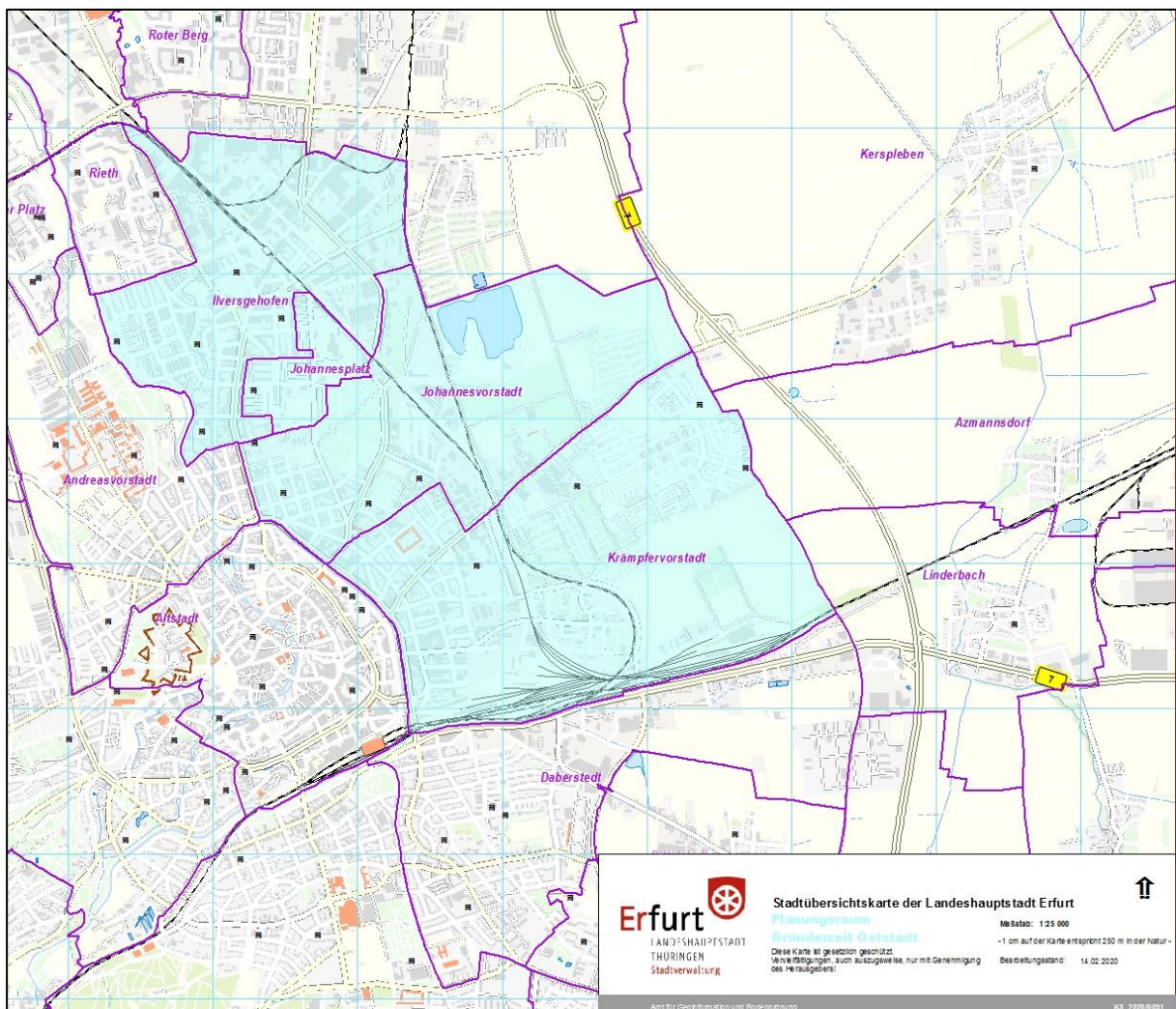
Der Großteil dieser neuen Einwohner war im Alter von 18- bis unter 65 Jahren (960 Einwohner), weitere 417 Einwohner waren zwischen 0 bis unter 18 Jahren alt (siehe folgende Abb.).

<sup>72</sup> Die Lage von Kindertageseinrichtungen wurde mit einem schwarzen Symbol gekennzeichnet.



Abb. 29: Oststadt Bevölkerungsentwicklung (Quelle: Personal- und Organisationsamt, Abteilung Statistik und Wahlen)

### 2.4.1.2 Haushalte mit Kindern

Im Planungsraum Oststadt stieg die Anzahl der Haushalte mit Kindern im Betrachtungszeitraum um +5,2 %.

Die Ehepaare mit Kindern, die die größte Gruppe der Haushalte bildeten, verzeichneten hierbei einen Zuwachs um +8,4 %. Demgegenüber blieb die Anzahl der Alleinerziehenden und der nichtverheirateten Paare mit Kindern relativ konstant (siehe folgende Abb.).

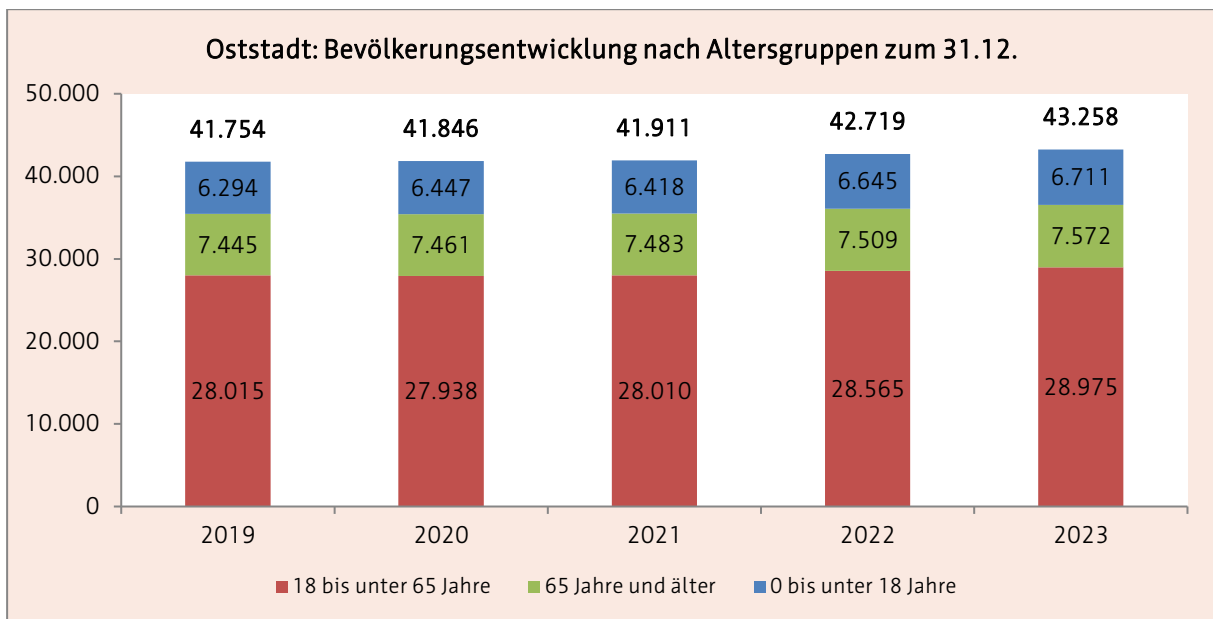

Abb. 30: Oststadt Haushalte mit Kindern (Quelle: Personal- und Organisationsamt, Abteilung Statistik und Wahlen)

### 2.4.1.3 Kinder mit Rechtsanspruch zum 01.06.

Im Planungsraum Oststadt schwankte die Gesamtanzahl der Kinder mit Rechtsanspruch im Betrachtungszeitraum zwischen ca. 2.300 und 2.400.

Auch der Anteil der unter 3-Jährigen wies Schwankungen auf.

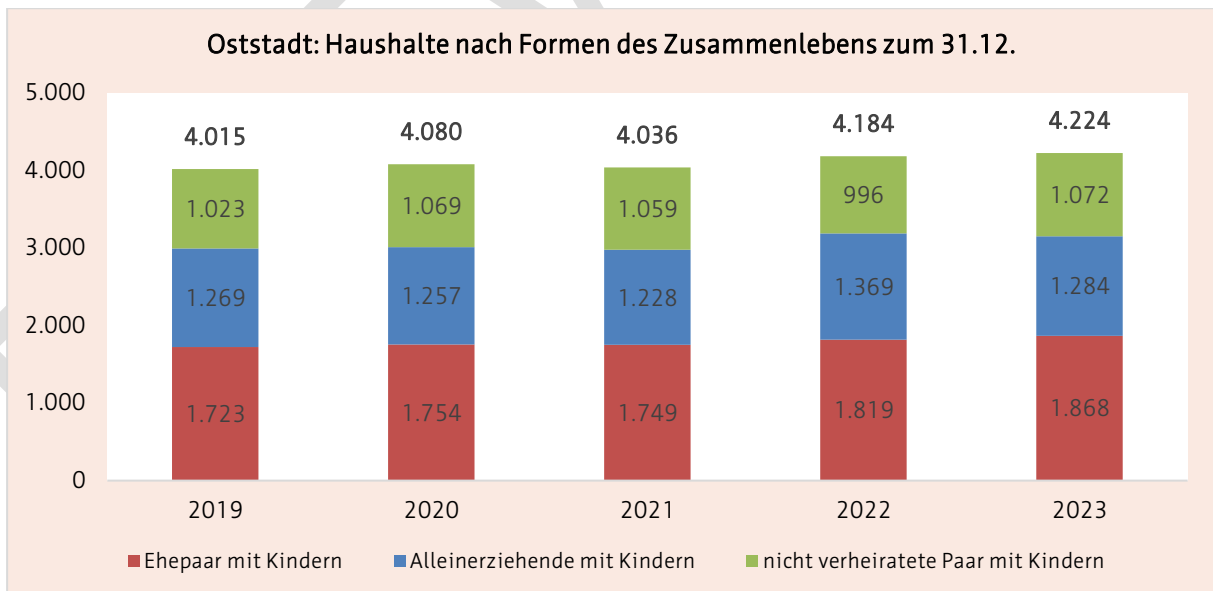

Abb. 31: Oststadt Kinder mit Rechtsanspruch (Quelle: Personal- und Organisationsamt, Abteilung Statistik und Wahlen)

### 2.4.1.4 soziale Belastungen

Im Planungsraum Gründerzeit Oststadt sind die dort lebenden Menschen gemäß Erfurter Sozialindex überdurchschnittlich stark von sozialen Problemen betroffen. Darüber hinaus zeigt sich in der Oststadt eine Zunahme der sozialräumlichen Segregation.

Die soziale Entwicklung verlief von 2012 bis 2017 in den einzelnen Ortsteilen jedoch uneinheitlich. Während insbesondere die Bewohner der Krämpfervorstadt von der allgemeinen Verbesserung auf dem Arbeitsmarkt deutlich profitieren konnten, nahm die Zahl der Menschen, die sich hinsichtlich Beschäftigung und Ökonomie in prekären Lebenssituationen befinden, in den anderen Ortsteilen verhältnismäßig weniger stark ab.

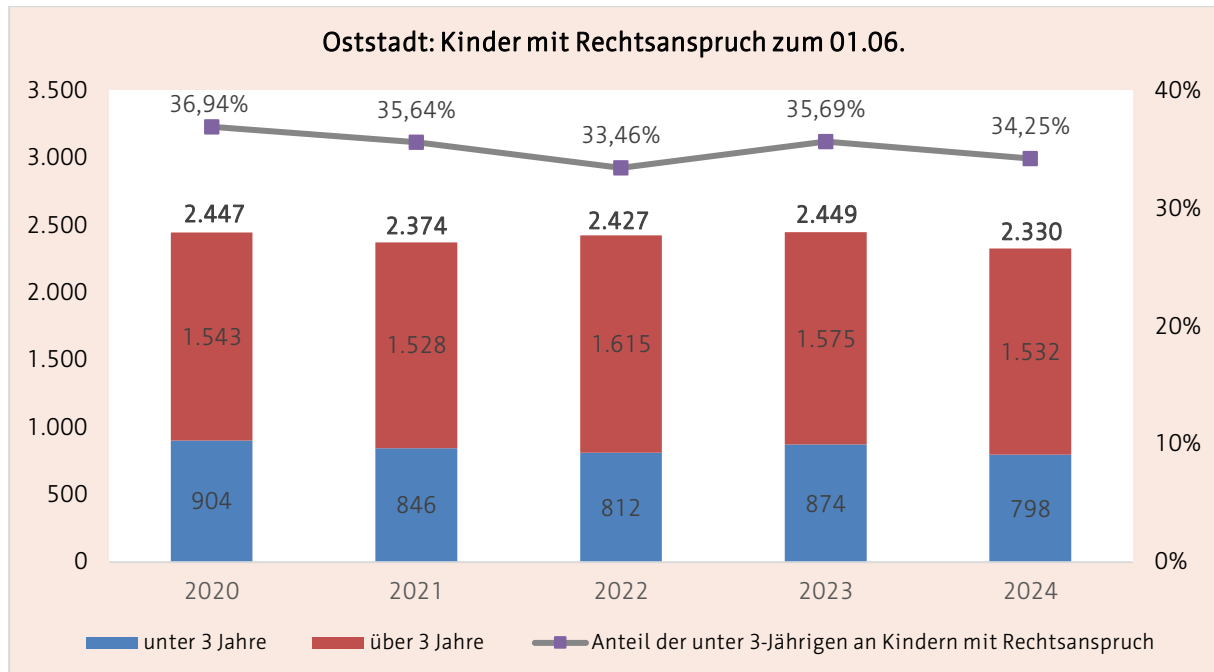
Der Johannesplatz wies mit 0,551 innerhalb des Planungsraumes den höchsten Sozialindexwert auf (Johannesvorstadt: 0,477, Krämpfervorstadt: 0,282, Ilversgehofen: 0,438). Hier überlagerten sich besonders häufig soziale Problemlagen bzw. Herausforderungen.

In der zeitlichen Gegenüberstellung zeigt sich, dass sich die Krämpfervorstadt (-0,066) im Betrachtungszeitraum positiv entwickelt hat. Am Johannesplatz hingegen konnte eine stärkere Konzentration der sozialen Problemlagen festgestellt werden.<sup>73</sup>

<sup>73</sup> vgl. Stadtverwaltung Erfurt (2020), S. 137-140

## 2.4.2 Bestandsdarstellung zum 01.03.2025

Im Planungsraum Oststadt standen Familien zum Stichtag folgende Plätze<sup>74</sup> für die Betreuung von Kindern zur Verfügung:

Oststadt	Kindertageseinrichtungen	Kindertagespflegepersonen
Anzahl	18	11
Betriebserlaubnis	1.913	55
Bedarfsplan/ Pflegerlaubnis	1.897	

### 2.4.2.1 Kindertageseinrichtungen

Kindergarten "Vollbrachtfinken"								Nr. 2		
Träger	TSA Bildung und Soziales gGmbH									
Adresse	Vollbrachtstraße 6, 99086 Erfurt									
Internet	<a href="https://tsa.info/kitas/kitas-in-erfurt/kindergarten-vollbrachtfinken">https://tsa.info/kitas/kitas-in-erfurt/kindergarten-vollbrachtfinken</a>									
Altersgruppe	2 - Schuleintritt									
Öffnungszeiten	06:00 bis 17:00 Uhr									
Betriebserlaubnis	106	erteilt ab: 01.09.2018			Ausweisung Alter U3/Ü3:			nein		
Bedarfsplan	106			barrierefrei			nein			
belegte Plätze	09.23	88	12.23	96	03.24	97	06.24	100		
Besonderheit	Teilnahme am Modellprojekt "Vielfalt vor Ort"									
	Elternbegleiter						ThEKiZ			
	Schwerpunkteinrichtung für Leistungen nach § 8(3) ThürKigaG									
Kindergarten "Marienkäfer am Ringelberg"								Nr. 5		
Träger	JUL gGmbH									
Adresse	Klingenthaler Weg 20, 99085 Erfurt									
Internet	<a href="http://www.jul-kita.de">www.jul-kita.de</a>									
Altersgruppe	3 Monate - Schuleintritt									
Öffnungszeiten	06:00 bis 17:00 Uhr									
Betriebserlaubnis	170	erteilt ab: 01.07.2018			Ausweisung Alter U3/Ü3:			ja		
Bedarfsplan	170			barrierefrei			nein			
belegte Plätze	09.23	138	12.23	144	03.24	148	06.24	150		
Besonderheit	Elternbegleiter   Zertifizierung als „Haus der kleinen Forscher“									
	erstes zertifiziertes reggio-inspiriertes Kinderhaus Thüringens									
Kindertagesstätte "Regenbogenland"								Nr. 6		
Träger	Kolping-Bildungswerk Thüringen e. V.									
Adresse	Oststraße 33, 99086 Erfurt									
Internet	<a href="http://www.kbw-th.de">www.kbw-th.de</a>									
Altersgruppe	2 - Schuleintritt									
Öffnungszeiten	06:00 bis 17:00 Uhr									
Betriebserlaubnis	120	erteilt ab: 2006			Ausweisung Alter U3/Ü3:			nein		
Bedarfsplan	120			barrierefrei			ja			
belegte Plätze	09.23	117	12.23	120	03.24	120	06.24	120		
Besonderheit	Teilnahme am Modellprojekt "Vielfalt vor Ort"						Elternbegleiter			
	Schwerpunkteinrichtung für Leistungen nach § 8(3) ThürKigaG									

<sup>74</sup> siehe 2.1.2.2

Kindertageseinrichtung "Gartenkinder"									Nr. 19
Träger	Landeshauptstadt Erfurt								
Adresse	Bleichenstraße 1, 99089 Erfurt								
Internet	www.erfurt.de/ef121455 oder www.kita.erfurt.de								
Altersgruppe	2 - Schuleintritt								
Öffnungszeiten	06:00 bis 17:00 Uhr								
Betriebserlaubnis	108	erteilt ab: 01.05.2014			Ausweisung Alter U3/Ü3:			nein	
Bedarfsplan	108				barrierefrei			nein	
belegte Plätze	09.23	83	12.23	88	03.24	93	06.24	90	
Besonderheit	Elternbegleiter								
Katholischer Kindergarten "St. Josef"									Nr. 20
Träger	„St. Martin“ Kath. Kindertageseinrichtung im Bistum Erfurt GmbH								
Adresse	Bogenstraße 4a, 99089 Erfurt								
Internet	http://erfurt-st-josef.st-martin-caritas.de/								
Altersgruppe	1 - Schuleintritt								
Öffnungszeiten	06:30 bis 17:00 Uhr								
Betriebserlaubnis	80	erteilt ab: 01.08.2019			Ausweisung Alter U3/Ü3:			ja	
Bedarfsplan	80				barrierefrei			nein	
belegte Plätze	09.23	58	12.23	57	03.24	62	06.24	66	
Evangelische Lutherkindertagesstätte der Margarethe Wehling Stiftung									Nr. 24
Träger	Evangelische Kirchengemeinde Martini-Luther								
Adresse	Eislebener Straße 2, 99086 Erfurt								
Internet	www.martini-luther.de								
Altersgruppe	2 - Schuleintritt								
Öffnungszeiten	06:00 bis 17:30 Uhr								
Betriebserlaubnis	84	erteilt ab: 24.04.2001			Ausweisung Alter U3/Ü3			nein	
Bedarfsplan	84				barrierefrei			ja	
belegte Plätze	09.23	82	12.23	82	03.24	84	06.24	81	
Kindergarten "Am Fuchsgrund"									Nr. 34
Träger	AWO AJS gGmbH								
Adresse	Fuchsgrund 32, 99089 Erfurt								
Internet	www.kindergarten-erfurt.de								
Altersgruppe	1 - Schuleintritt								
Öffnungszeiten	06:00 bis 18:00 Uhr								
Betriebserlaubnis	170	erteilt ab: 01.08.2017			Ausweisung Alter U3/Ü3			nein	
Bedarfsplan	170				barrierefrei			ja	
belegte Plätze	09.23	148	12.23	155	03.24	163	06.24	170	
Besonderheit	Elternbegleiter Teilnahme am Modellprojekt "Vielfalt vor Ort"								
Kindergarten "Fuchs und Elster"									Nr. 38
Träger	JUL gGmbH								
Adresse	Eislebener Str. 8 , 99086 Erfurt								
Internet	www.jul-kita.de								
Altersgruppe	2 - Schuleintritt								
Öffnungszeiten	06:00 bis 17:00 Uhr								
Betriebserlaubnis	126	erteilt ab: 01.07.2019			Ausweisung Alter U3/Ü3			ja	
Bedarfsplan	126				barrierefrei			ja	
belegte Plätze	09.23	115	12.23	119	03.24	124	06.24	126	
Besonderheit	Elternbegleiter   Zertifizierung als „Haus der kleinen Forscher“								

Kindergarten "Johannesplatzkäfer"								Nr. 39
Träger	JUL gGmbH							
Adresse	Wendenstraße 19, 99086 Erfurt							
Internet	www.jul-kita.de							
Altersgruppe	1 - Schuleintritt							
Öffnungszeiten	06:00 bis 17:00 Uhr							
Betriebserlaubnis	190	erteilt ab: 07.01.2019			Ausweisung Alter U3/Ü3		ja	
Bedarfsplan	190			barrierefrei		ja		
belegte Plätze	09.23	159	12.23	166	03.24	172	06.24	173
Besonderheit	Teilnahme am Modellprojekt "Vielfalt vor Ort"							
	Schwerpunkteinrichtung für Leistungen nach § 8(3) ThürKigaG							
	Elternbegleiter							
Kindertagesstätte "Kastanienhof"								Nr. 49
Träger	Johanniter-Unfall-Hilfe e.V.							
Adresse	Rosa-Luxemburg-Str. 51, 99086 Erfurt							
Internet	www.johanniter.de							
Altersgruppe	2 - Schuleintritt							
Öffnungszeiten	06:00 bis 17:30 Uhr							
Betriebserlaubnis	75	erteilt ab: 01.06.2017			Ausweisung Alter U3/Ü3:		nein	
Bedarfsplan	75			barrierefrei		nein		
belegte Plätze	09.23	71	12.23	73	03.24	74	06.24	74
Besonderheit	Zertifizierung als „Haus der kleinen Forscher“							
Kindertageseinrichtung "Weltentdecker"								Nr. 52
Träger	Landeshauptstadt Erfurt							
Adresse	Hallesche Straße 19a, 99085 Erfurt							
Internet	www.erfurt.de/ef121455 oder www.kita.erfurt.de							
Altersgruppe	2 - Schuleintritt							
Öffnungszeiten	06:30 bis 17:00 Uhr							
Betriebserlaubnis	108	erteilt ab: 08.03.2012			Ausweisung Alter U3/Ü3		nein	
Bedarfsplan	108			barrierefrei		ja		
belegte Plätze	09.23	75	12.23	84	03.24	95	06.24	100
Besonderheit	Elternbegleiter							
Kindergarten "Hanseviertel"								Nr. 61
Träger	AWO AJS gGmbH							
Adresse	Karl- Reimann- Ring 7a, 99087 Erfurt							
Internet	www.kindergarten-erfurt.de							
Altersgruppe	1 - Schuleintritt							
Öffnungszeiten	06:00 bis 17:00 Uhr							
Betriebserlaubnis	120	erteilt ab: 01.02.2025			Ausweisung Alter U3/Ü3:		ja	
Bedarfsplan	120			barrierefrei		nein		
belegte Plätze	09.23	113	12.23	119	03.24	119	06.24	123
Besonderheit	Elternbegleiter							
	Schwerpunkteinrichtung für Leistungen nach § 8(3) ThürKigaG							
Hinweis	Umzug in das Ausweichobjekt Karl- Reimann- Ring 7a 01.02.2025							

<b>Kindergarten "Regenbogen"</b>								Nr. 75
Träger	Regenbogen Freie Schule Erfurt e. V.							
Adresse	Vollbrachtstraße 5, 99086 Erfurt							
Internet	www.freie-schule-regenbogen.de							
Altersgruppe	2 - Schuleintritt							
Öffnungszeiten	07:00 bis 17:00 Uhr							
Betriebserlaubnis	36	erteilt ab: 2001			Ausweisung Alter U3/Ü3:		nein	
Bedarfsplan	28			barrierefrei		nein		
belegte Plätze	09.23	23	12.23	25	03.24	28	06.24	28
<b>Integrativer Kindergarten "Ringelblume"</b>								Nr. 91
Träger	AWO AJS gGmbH							
Adresse	Mies-van-der-Rohe-Weg 59, 99085 Erfurt							
Internet	www.kindergarten-erfurt.de							
Altersgruppe	2 - Schuleintritt							
Öffnungszeiten	06:00 bis 17:30 Uhr							
Betriebserlaubnis	120	erteilt ab: 01.06.2015			Ausweisung Alter U3/Ü3		ja	
Bedarfsplan	120			barrierefrei		ja		
belegte Plätze	09.23	102	12.23	109	03.24	110	06.24	110
Besonderheit	Zertifizierung als „Haus der kleinen Forscher“							
<b>Integrative Kindertagesstätte "Kinderland"</b>								Nr. 94
Träger	Lebenshilfe Erfurt e.V.							
Adresse	Rügenstraße 4, 99085 Erfurt							
Internet	www.lebenshilfe-erfurt.de							
Altersgruppe	1 - Schuleintritt							
Öffnungszeiten	06:30 bis 17:00 Uhr (bei Bedarf und auf Voranmeldung von 6:00 bis 19:00 Uhr)							
Betriebserlaubnis	120	erteilt ab: 20.10.2022			Ausweisung Alter U3/Ü3		ja	
Bedarfsplan	112			barrierefrei		ja		
belegte Plätze	09.23	97	12.23	111	03.24	109	06.24	110
Besonderheit	Elternbegleiter							
	Teilnahme am Modellprojekt "Vielfalt vor Ort"							
	Schwerpunkteinrichtung für Leistungen nach § 8(3) ThürKigaG							
	Teilnahme am Landesprogramm „Sprach Kitas“							
<b>Kindertageseinrichtung "Spielspaß"</b>								Nr. 97
Träger	Landeshauptstadt Erfurt							
Adresse	Bleichenstraße 1, 99089 Erfurt							
Internet	www.erfurt.de/ef121455 oder www.kita.erfurt.de							
Altersgruppe	1 - 3,5 Jahre							
Öffnungszeiten	06:00 bis 17:00 Uhr							
Betriebserlaubnis	46	erteilt ab: 01.12.2017			Ausweisung Alter U3/Ü3:		nein	
Bedarfsplan	46			barrierefrei		nein		
belegte Plätze	09.23	31	12.23	36	03.24	37	06.24	42



Kindertageseinrichtung "Löwenzahn"								Nr. 99	
Träger	Landeshauptstadt Erfurt								
Adresse	Hallesche Straße 19a , 99085 Erfurt								
Internet	www.erfurt.de/ef121455 oder www.kita.erfurt.de								
Altersgruppe	3 Monate bis 3,5 Jahre								
Öffnungszeiten	06:30 bis 17:00 Uhr								
Betriebserlaubnis	48	erteilt ab: 08.02.2017			Ausweisung Alter U3/Ü3			nein	
Bedarfsplan	48				barrierefrei			ja	
belegte Plätze	09.23	47	12.23	46	03.24	45	06.24	44	
Besonderheit	Elternbegleiter								
Kinderkrippe "Ringelblümchen"								Nr. 104	
Träger	AWO AJS gGmbH								
Adresse	Oskar-Schlemmer-Str. 33, 99085 Erfurt								
Internet	www.kindergarten-erfurt.de								
Altersgruppe	6 Monate - 3,5 Jahre								
Öffnungszeiten	06:30 bis 17:00 Uhr								
Betriebserlaubnis	86	erteilt ab: 01.03.2019			Ausweisung Alter U3/Ü3:			ja	
Bedarfsplan	86				barrierefrei			nein	
belegte Plätze	09.23	81	12.23	74	03.24	75	06.24	80	

#### 2.4.2.2 Kindertagespflege<sup>75</sup>

Oststadt		
anonymisierte Bezeichnung	Plätze <sup>76</sup>	Stadtteil
4198	5	Ilversgehofen
4015	5	
4114	5	
4154	5	
4164	5	
4134	5	Johannesvorstadt
4186	5	
4043	5	
4151	5	Krämpfervorstadt
4029	5	
4180	5	
<b>11</b>	<b>55</b>	<b>SUMME</b>

<sup>75</sup> Aufgrund des Datenschutzes kann eine detaillierte Darstellung der Kindertagespflegestandorte nur nach Zustimmung der jeweils selbständigen Kindertagespflegepersonen erfolgen. Da diese Zustimmung zum Zeitpunkt der Erstellung des Planungsdokumentes nicht vorlag und um eine einheitliche Darstellung gewährleisten zu können, werden die jeweiligen Standorte nur mit der anonymisierten Bezeichnung (ohne Angaben der Name Adresse oder Kontaktdaten) gelistet.

Genauere Angaben zu den jeweiligen Kindertagespflegepersonen (z.B. Adresse) können bei Bedarf bei der Beratungsstelle des Jugendamtes erfragt werden.

<sup>76</sup> Plätze gemäß Pflegerlaubnis

## 2.4.3 Belegung

### 2.4.3.1 Kindertageseinrichtungen

Die folgende Abbildung zeigt den Belegungsverlauf im Kindergartenjahr 2023/2024 für die Kindertageseinrichtungen im Planungsraum Gründerzeit Oststadt.

Von Oktober 2023 bis Juli 2024 stieg die Belegung der Einrichtungen in der Summe an.

Über den ganzen Betrachtungszeitraum hinweg wurden weniger Kinder betreut als im zurückliegenden Kindergartenjahr 2022/2023 (Rückgang um ca. -2 bis -4 %).

Zum Höchstbelegungszeitpunkt Juli waren 93,53 % aller Kapazitäten belegt, ein Rückgang um -2,9 % im Vergleich zum Vorjahresmonat.



Abb. 32: Oststadt Belegung (Quelle: interne Belegungsstatistik des Jugendamtes)

### 2.4.3.2 Kindertagespflege

Die folgende Abbildung zeigt die Belegung in der Kindertagespflege für das Kindergartenjahr 2023/2024 im Planungsraum Oststadt.

Im gesamten Betrachtungszeitraum wurden im Vergleich zum Kindergartenjahr 2022/2023 weniger Kinder betreut (im Durchschnitt ca. 8 Kinder monatlich). Dies ist unter anderem darauf zurückzuführen, dass zwei Kindertagespflegepersonen ihr Angebot eingestellt haben.

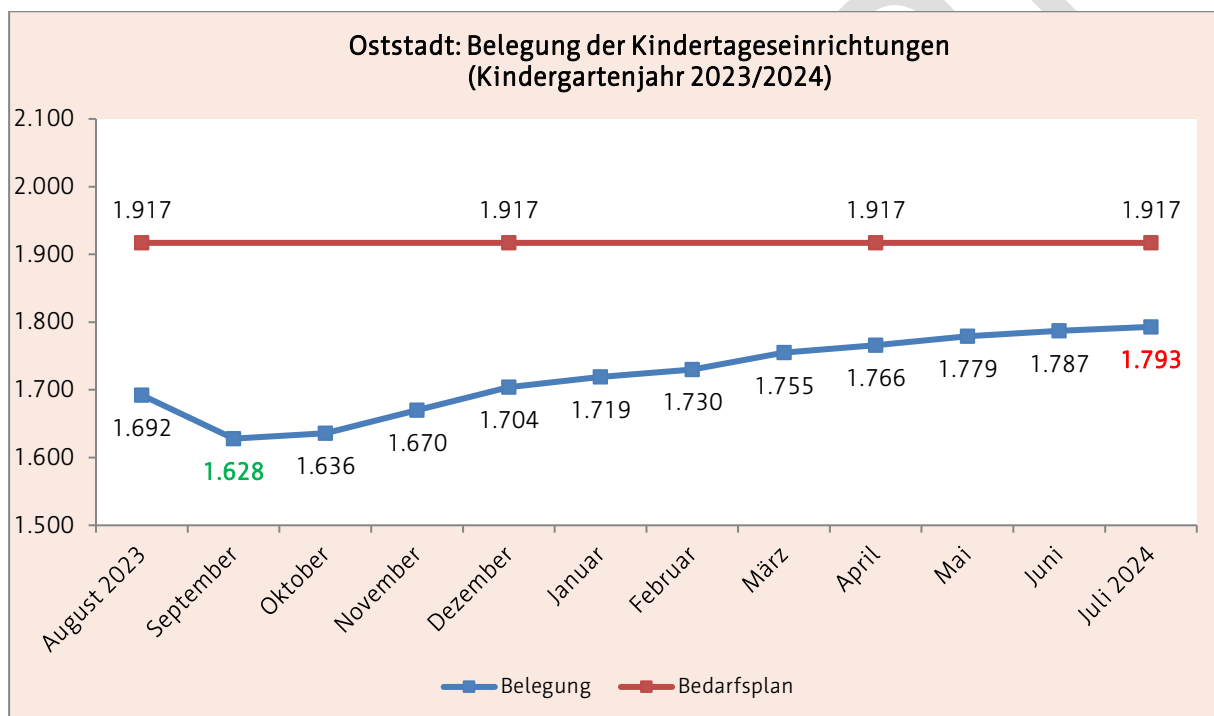

Abb. 33: Oststadt Belegung Kindertagespflege (Quelle: interne Belegungsstatistik des Jugendamtes)

ENTWURF

## 2.5 Planungsraum Großwohnsiedlungen Nord

Zu diesem Planungsraum gehören die Ortsteile Berliner Platz, Rieth, Roter Berg und Moskauer Platz.

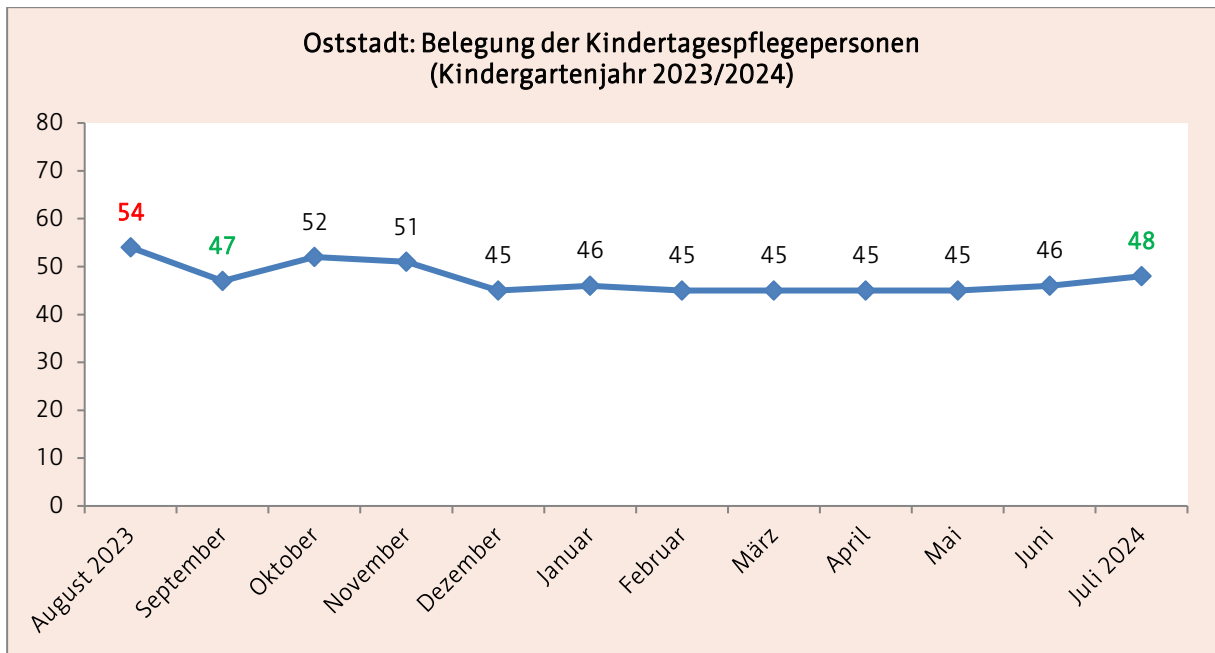

Abb. 34: Planungsraum Nord<sup>77</sup> (Kartengrundlage: Amt für Geoinformation und Bodenordnung)

### 2.5.1 Demografische Entwicklung und Problemlagen

#### 2.5.1.1 Bevölkerung

Während die Anzahl der Bevölkerung in den Planungsräumen Südost, City und Südstadt von 2019 bis 2023 relativ konstant blieb (Veränderung max. +/-0,5 %), kann für den Planungsraum Nord ein Anstieg um +247 Einwohner (+ 0,9 %) festgestellt werden.

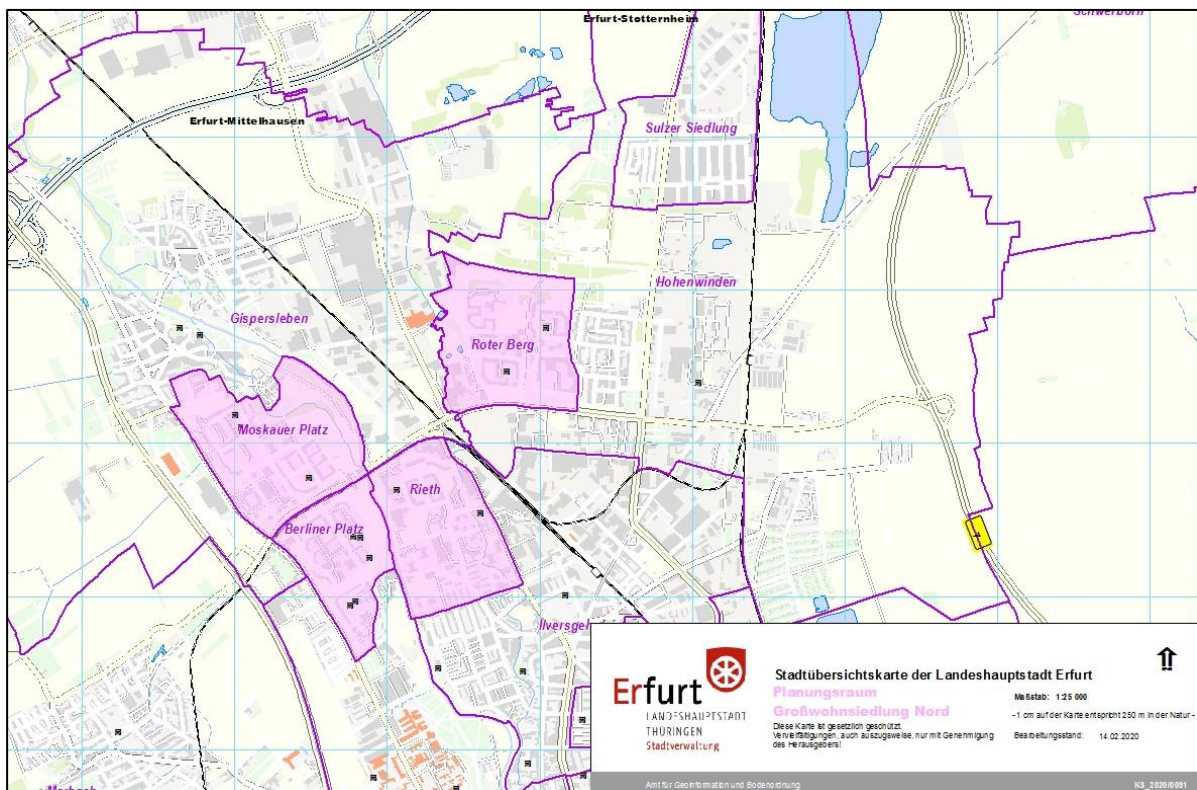
Diese positive Entwicklung ist auf den Zuwachs an Einwohnern in den Altersgruppen der 0 bis unter 18-Jährigen (+179 Einwohner) und den 18 bis unter 65-Jährigen (+462 Einwohner) zurückzuführen. In der Altersgruppe ab 65 Jahren weist der Norden als einziger Planungsraum im selben Zeitraum hingegen einen Rückgang um -394 Einwohner (-5,0 %) auf (siehe folgende Abb.).

<sup>77</sup> Die Lage von Kindertageseinrichtungen wurde mit einem schwarzen Symbol gekennzeichnet.



Abb. 35: Nord Bevölkerungsentwicklung (Quelle: Personal- und Organisationsamt, Abteilung Statistik und Wahlen)

### 2.5.1.2 Haushalte mit Kindern

Im Planungsraum Nord stieg die Anzahl der Haushalte mit Kindern im Betrachtungszeitraum von um +3,9 %.

Die Alleinerziehenden mit Kindern sowie die nichtverheirateten Paare mit Kindern verzeichneten keinerlei Veränderung. Die zweitgrößte Gruppe der Ehepaare mit Kindern nahm im gleichen Zeitraum jedoch um +13,5 % zu. (siehe folgende Abb.).

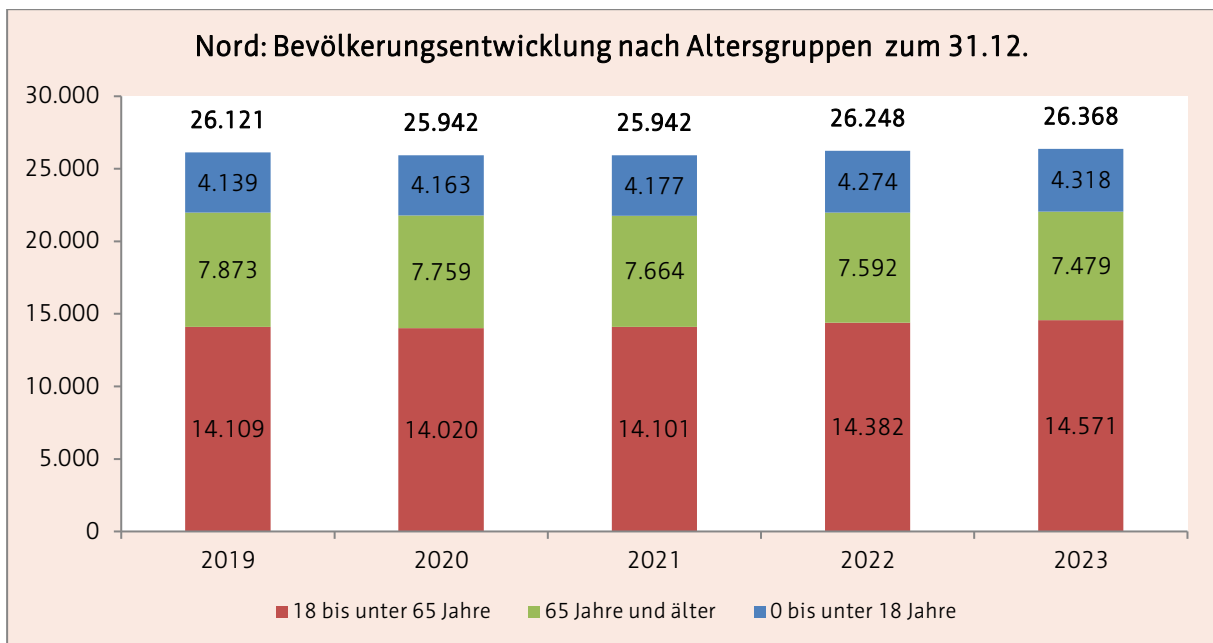

Abb. 36: Nord Haushalte mit Kindern (Quelle: Personal- und Organisationsamt, Abteilung Statistik und Wahlen)

### 2.5.1.3 Kinder mit Rechtsanspruch zum 01.06.

Im Planungsraum Nord kann bei den Kindern mit einem Rechtsanspruch auf einen Betreuungsplatz im Betrachtungszeitraum, sowohl bei Gesamtzahl der Kinder auch als bei den Kindern unter bzw. über 3 Jahren, ab 2022 ein Rückgang festgestellt werden.

Auch der Anteil der unter 3-Jährigen an der Gesamtzahl der Kinder mit einem Rechtsanspruch sinkt seit 2021 ab (siehe folgende Abb.).

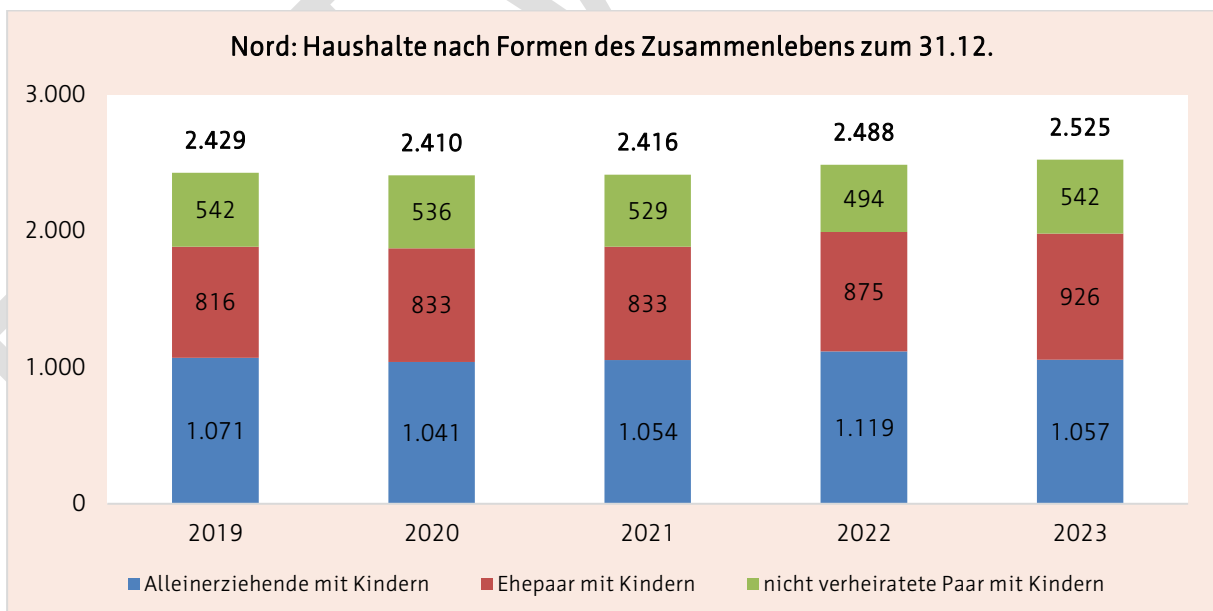

Abb. 37: Nord Kinder mit Rechtsanspruch (Quelle: Personal- und Organisationsamt, Abteilung Statistik und Wahlen)

### 2.5.1.4 soziale Belastungen

Für den Erfurter Norden lässt sich gemäß Erfurter Sozialindex feststellen, dass sich die demographischen und sozioökonomischen Strukturen in den einzelnen Ortsteilen von 2012 bis 2017 zwar langsam aber dennoch zunehmend auseinanderentwickelten. Dabei hat sich in den vergangenen Jahren insbesondere eine kleinräumige Konzentration sozialer Benachteiligungen in den Ortsteilen Berliner Platz und Rieth weiter verfestigt.

Die Ortsteile Roter Berg und Moskauer Platz konnten ihre negativen Entwicklungen zu den Vorjahren hingegen etwas relativieren.

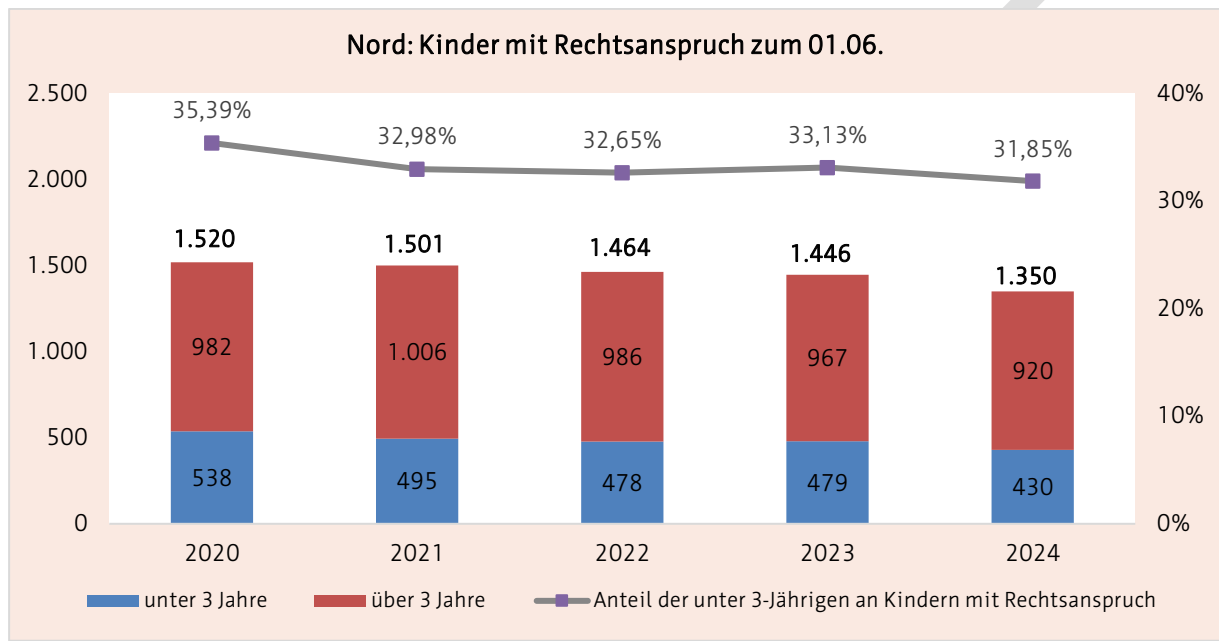
Zusammenfassend beherbergt der Planungsraum Großwohnsiedlung Nord Ortsteile, in denen sich in gesamtstädtischer Gegenüberstellung eine überdurchschnittliche Anzahl an demographischen und sozioökonomischen Problemlagen überlagert. Darüber hinaus kann im Planungsraum Nord eine Zunahme der sozialräumlichen Segregation festgestellt werden.<sup>78</sup>

<sup>78</sup> vgl. Stadtverwaltung Erfurt (2020), S. 141-145

## 2.5.2 Bestandsdarstellung zum 01.03.2025

Im Planungsraum Nord standen Familien zum Stichtag folgende Plätze<sup>79</sup> für die Betreuung von Kindern zur Verfügung:

Nord	Kindertageseinrichtungen	Kindertagespflegeperson
Anzahl	11	-
Betriebserlaubnis	1.542	-
Bedarfsplan/ Pflegeerlaubnis	1.532	-

### 2.5.2.1 Kindertageseinrichtungen

Kindergarten "Die kleinen Europäer"								Nr. 1
Träger	CJD Erfurt- Christliches Jugenddorfwerk Erfurt							
Adresse	Warschauer Straße 5, 99091 Erfurt							
Internet	www.cjd-erfurt.de							
Altersgruppe	3 Monate bis Schuleintritt							
Öffnungszeiten	07:00 bis 17:00 Uhr							
Betriebserlaubnis	135	erteilt ab: 01.09.2019			Ausweisung Alter U3/Ü3		ja	
Bedarfsplan	135				barrierefrei		ja	
belegte Plätze	09.23	127	12.23	133	03.24	135	06.24	132
Besonderheit	Elternbegleiter							
	Teilnahme am Modellprojekt "Vielfalt vor Ort"							
Kindergarten "LICHTblick"								Nr. 11
Träger	AWO AJS gGmbH							
Adresse	Helsinkier Str. 1, 99091 Erfurt							
Internet	www.kindergarten-erfurt.de							
Altersgruppe	1 - Schuleintritt							
Öffnungszeiten	06:00 bis 17:00 Uhr							
Betriebserlaubnis	150	erteilt ab: 22.01.2024			Ausweisung Alter U3/Ü3:		ja	
Bedarfsplan	150				barrierefrei		nein	
belegte Plätze	09.23	105	12.23	113	03.24	123	06.24	126
Besonderheit	Elternbegleiter							
	Teilnahme am „Weimarer-Musikmentor*innen-Programm“							
	Schwerpunkteinrichtung für Leistungen nach § 8(3) ThürKigaG							
Evangelische Kindertagesstätte "Arche Noah"								Nr. 26
Träger	Zweckverband für Kindertageseinrichtungen im Evangelischen Kirchenkreis Erfurt							
Adresse	Bukarester Straße 50, 99091 Erfurt							
Internet	www.arche-noah-kinder.de							
Altersgruppe	3 Monate - Schuleintritt							
Öffnungszeiten	06:00 bis 17:30 Uhr							
Betriebserlaubnis	160	erteilt ab: 01.01.2025			Ausweisung Alter U3/Ü3:		ja	
Bedarfsplan	160				barrierefrei		nein	
belegte Plätze	09.23	142	12.23	149	03.24	155	06.24	153

<sup>79</sup> siehe 2.1.2.2

Kindertagesstätte "Riethspatzen"								Nr. 42
Träger	Johanniter-Unfall-Hilfe e.V.							
Adresse	Mainzer Straße 24, 99089 Erfurt							
Internet	www.johanniter.de							
Altersgruppe	6 Monate - Schuleintritt							
Öffnungszeiten	06:00 bis 17:30 Uhr							
Betriebserlaubnis	220	erteilt ab: 01.07.2016			Ausweisung Alter U3/Ü3		nein	
Bedarfsplan	220			barrierefrei		ja <sup>80</sup>		
belegte Plätze	09.23	185	12.23	188	03.24	203	06.24	206
Besonderheit	Elternbegleiter							
Kindertageseinrichtung "Abenteuerland"								Nr. 44
Träger	Landeshauptstadt Erfurt							
Adresse	Lowetscher Straße 42, 99089 Erfurt							
Internet	www.erfurt.de/ef121455 oder www.kita.erfurt.de							
Altersgruppe	2 - Schuleintritt							
Öffnungszeiten	06:00 bis 17:00 Uhr							
Betriebserlaubnis	145	erteilt ab: 01.09.2014			Ausweisung Alter U3/Ü3		nein	
Bedarfsplan	135			barrierefrei		ja		
belegte Plätze	09.23	99	12.23	107	03.24	119	06.24	123
Besonderheit	Teilnahme am Projekt "Bioregio in Thüringer Kitas" <sup>81</sup>							
Kindergarten "Spatzennest am Park"								Nr. 47
Träger	JUL gGmbH							
Adresse	Berliner Str. 52, 99091 Erfurt							
Internet	www.jul-kita.de							
Altersgruppe	1 - Schuleintritt							
Öffnungszeiten	06:00 bis 16:30 Uhr (verlängerte Öffnungszeiten bis 17:00 Uhr bei Bedarf)							
Betriebserlaubnis	190	erteilt ab: 01.01.2019			Ausweisung Alter U3/Ü3		ja	
Bedarfsplan	190			barrierefrei		ja		
belegte Plätze	09.23	174	12.23	179	03.24	188	06.24	184
Besonderheit	Thüringer-Eltern-Kind-Zentrum							
	Elternbegleiter							
	Teilnahme am Modellprojekt "Vielfalt vor Ort"							
	Schwerpunkteinrichtung für Leistungen nach § 8(3) ThürKigaG							
Kindergarten "Haus der bunten Träume"								Nr. 54
Träger	AWO AJS gGmbH							
Adresse	Moskauer Str. 85, 99091 Erfurt							
Internet	www.kindergarten-erfurt.de							
Altersgruppe	1 - Schuleintritt							
Öffnungszeiten	06:00 bis 17:00 Uhr							
Betriebserlaubnis	130	erteilt ab: 27.10.2024			Ausweisung Alter U3/Ü3:		ja	
Bedarfsplan	130			barrierefrei		nein		
belegte Plätze	09.23	144	12.23	148	03.24	151	06.24	147
Hinweis	<ul style="list-style-type: none"> <li>• Auszug aus Ausweichobjekt am Karl-Reimann-Ring 7a</li> <li>• Umzug in Ausweichobjekt Moskauer Str. 85 zum 30.11.2024</li> </ul>							
Besonderheit	Schwerpunkteinrichtung für Leistungen nach § 8(3) ThürKigaG							

<sup>80</sup> Barrierefreiheit über Hintereingang gewährleistet.<sup>81</sup> Ein Ernährungsberater von Thüringer Ökoherz e.V. (Dachverband und Förderverein des ökologischen Landbaus, der Landschaftspflege, des Naturschutzes und der naturgemäßen Lebensführung in Thüringen) berät kostenlos die Küche der Kindertageseinrichtung bei der Umstellung auf Bio-Produkte. Weitere Informationen unter [www.bio-thueringen.de](http://www.bio-thueringen.de)



Kindergarten "Spatzennest am Zoo"								Nr. 62
Träger	Evangelische Stadtmission u. Gemeindedienst gGmbH							
Adresse	Karl-Reimann-Ring 7, 99087 Erfurt							
Internet	www.stadtmission-erfurt.de							
Altersgruppe	1 - Schuleintritt							
Öffnungszeiten	06:00 bis 17:00 Uhr							
Betriebserlaubnis	120	erteilt ab: 13.08.2018			Ausweisung Alter U3/Ü3		ja	
Bedarfsplan	120			barrierefrei			ja <sup>82</sup>	
belegte Plätze	09.23	107	12.23	112	03.24	117	06.24	117
Besonderheit	Weimarer Mentoring - Programm (Musik im Kindergarten) Schwerpunkteinrichtung für Leistungen nach § 8(3) ThürKigaG							
Kindertageseinrichtung "Kinderland am Zoo"								Nr. 63
Träger	Landeshauptstadt Erfurt							
Adresse	Jakob-Kaiser-Ring 56, 99087 Erfurt							
Internet	www.erfurt.de/ef121455 oder www.kita.erfurt.de							
Altersgruppe	2 - Schuleintritt							
Öffnungszeiten	06:00 bis 17:00 Uhr							
Betriebserlaubnis	138	erteilt ab: 01.01.2018			Ausweisung Alter U3/Ü3:		nein	
Bedarfsplan (BP)	138			barrierefrei			nein	
belegte Plätze	09.23	117	12.23	126	03.24	129	06.24	128
Besonderheit	Weimarer Mentoring-Programm (Musik im Kindergarten) TheKiZ Schwerpunkteinrichtung für Leistungen nach § 8(3) ThürKigaG							
Kindertageseinrichtung "Sterntaler"								Nr. 98
Träger	Landeshauptstadt Erfurt							
Adresse	Lowetscher Straße 42a , 99089 Erfurt							
Internet	www.erfurt.de/ef121455 oder www.kita.erfurt.de							
Altersgruppe	3 Monate- 3,5 Jahre							
Öffnungszeiten	06:00 bis 17:30 Uhr							
Betriebserlaubnis	75	erteilt ab: 01.06.2014			Ausweisung Alter U3/Ü3:		nein	
Bedarfsplan	75			barrierefrei			nein	
belegte Plätze	09.23	65	12.23	65	03.24	58	06.24	59
Kindertageseinrichtung "Stupsnasen"								Nr. 100
Träger	Landeshauptstadt Erfurt							
Adresse	Jakob-Kaiser-Ring 56, 99087 Erfurt							
Internet	www.erfurt.de/ef121455 oder www.kita.erfurt.de							
Altersgruppe	1 - Schuleintritt							
Öffnungszeiten	06:00 bis 17:00 Uhr							
Betriebserlaubnis	79	erteilt ab: 01.01.2018			Ausweisung Alter U3/Ü3:		nein	
Bedarfsplan	79			barrierefrei			nein	
belegte Plätze	09.23	68	12.23	66	03.24	67	06.24	73

<sup>82</sup> Barrierefreiheit über Hintereingang (gartenseitig) gewährleistet.

## 2.5.2.2 Kindertagespflege<sup>83</sup>

Nord		
anonymisierte Bezeichnung	Plätze <sup>84</sup>	Stadtteil
-	-	-

## 2.5.3 Belegung

### 2.5.3.1 Kindertageseinrichtungen

Die folgende Abbildung zeigt den Belegungsverlauf im Kindergartenjahr 2023/2024 für die Kindertageseinrichtungen im Planungsraum Großwohnsiedlung Nord.

Von Oktober 2023 bis Mai 2024 stieg die Belegung der Einrichtungen in der Summe an. In den Monaten Juni bis Juli war hingegen ein leichter Rückgang feststellbar.

Über den gesamten Betrachtungszeitraum wurden im Vergleich vom vorherigen Kindergartenjahr 2022/2023 weniger Kinder betreut (Rückgang um ca. -2 bis -4 %).

Zum Höchstbelegungszeitpunkt Mai waren 92,14 % aller Kapazitäten<sup>85</sup> belegt, ein Rückgang um -3,9 % im Vergleich zum Vorjahresmonat.



Abb. 38: Nord Belegung (Quelle: interne Belegungsstatistik des Jugendamtes)

<sup>83</sup> Aufgrund des Datenschutzes kann eine detaillierte Darstellung der Kindertagespflegestandorte nur nach Zustimmung der jeweils selbständigen Kindertagespflegepersonen erfolgen. Da diese Zustimmung zum Zeitpunkt der Erstellung des Planungsdokumentes nicht vorlag und um eine einheitliche Darstellung gewährleisten zu können, werden die jeweiligen Standorte nur mit der anonymisierten Bezeichnung (ohne Angaben der Name Adresse oder Kontaktdaten) gelistet. Genaue Angaben zu den jeweiligen Kindertagespflegepersonen (z.B. Adresse) können bei Bedarf bei der Beratungsstelle des Jugendamtes erfragt werden.

<sup>84</sup> Plätze gemäß Pfliegerlaubnis

<sup>85</sup> Für die Kita 11 wurde ab 01.2024 der Ersatzneubau mit +25 zusätzlichen Betreuungsplätzen eröffnet.

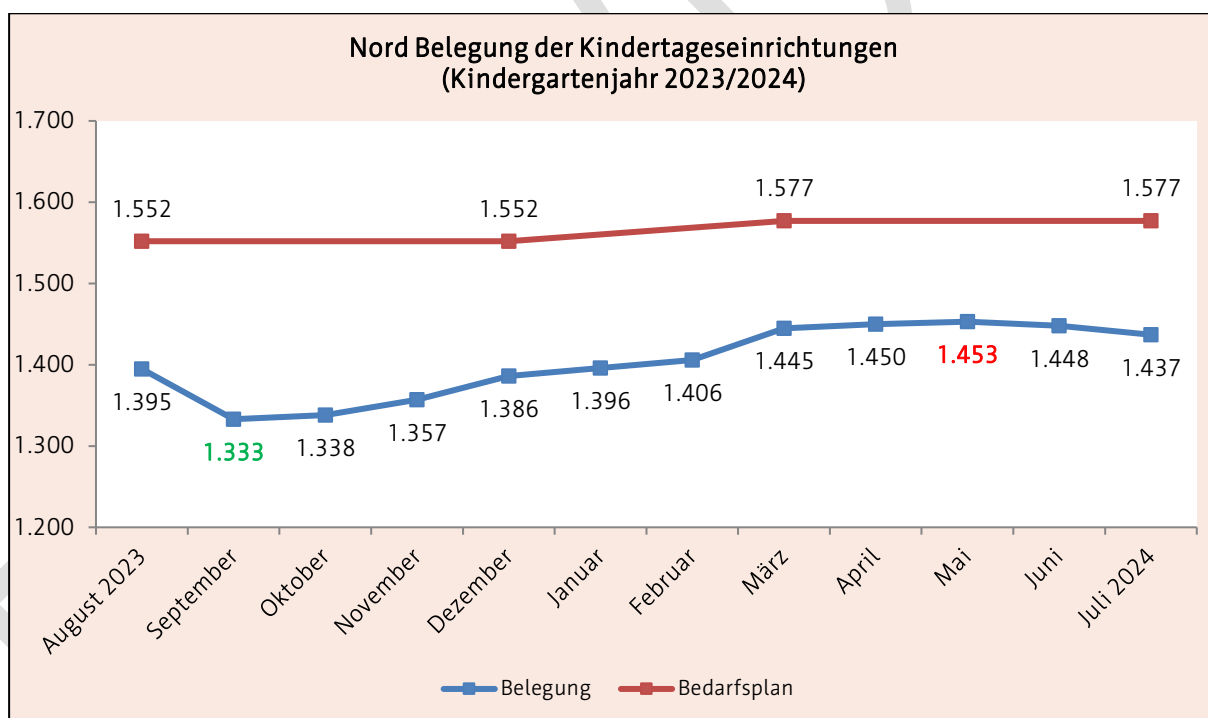
### 2.5.3.2 Kindertagespflege

Die folgende Abbildung zeigt die Belegung der einzigen Kindertagespflegestelle im Planungsraum Nord. Der Norden weist damit im Vergleich mit den anderen Planungsräumen die geringste Anzahl an Kindertagespflegepersonen auf.



Abb. 39: Nord Belegung Kindertagespflege (Quelle: interne Belegungsstatistik des Jugendamtes)

## 2.6 Planungsraum Großwohnsiedlungen Südost

Zu diesem Planungsraum gehören die Ortsteile Herrenberg, Wiesenhügel und Melchendorf.

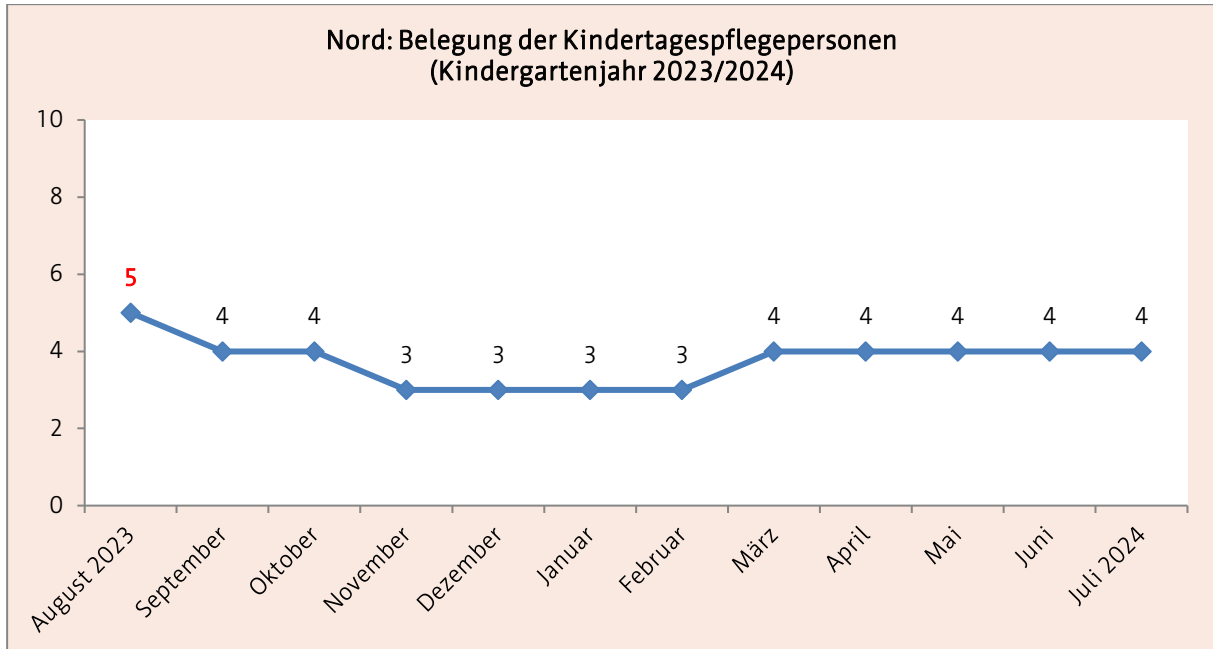

Abb. 40: Planungsraum Südost<sup>86</sup> (Kartengrundlage: Amt für Geoinformation und Bodenordnung)

### 2.6.1 Demografische Entwicklung und Problemlagen

#### 2.6.1.1 Bevölkerung

Im Planungsraum Südost blieb die Gesamtzahl der Bevölkerung von 2019 bis 2023 relativ konstant. In den einzelnen Altersgruppen waren hingegen leichte Schwankungen feststellbar (siehe folgende Abb.).

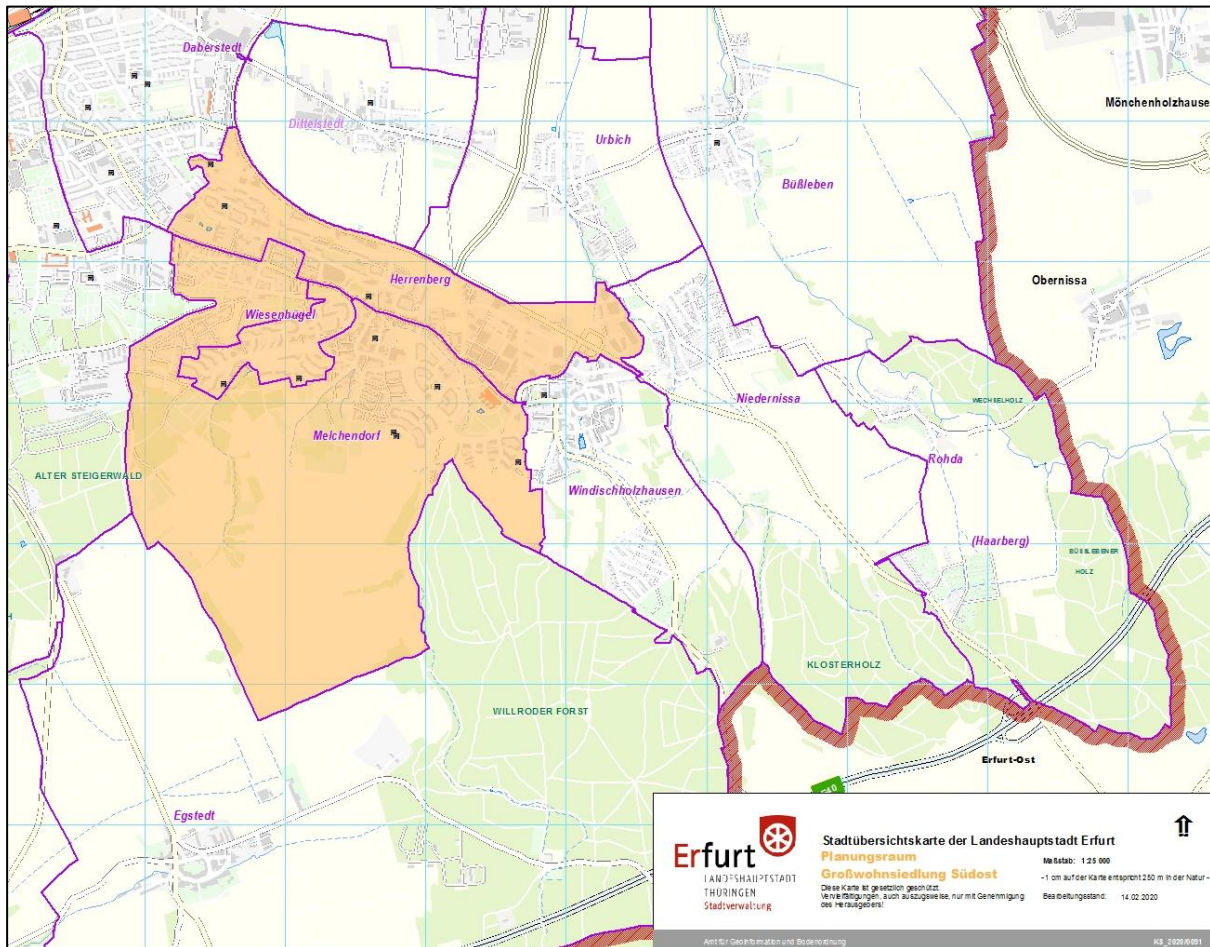
<sup>86</sup> Die Lage von Kindertageseinrichtungen wurde mit einem schwarzen Symbol gekennzeichnet.



Abb. 41: Südost Bevölkerungsentwicklung (Quelle: Personal- und Organisationsamt, Abteilung Statistik und Wahlen)

### 2.6.1.2 Haushalte mit Kindern

Im Planungsraum Südost unterlag die Anzahl der Haushalte mit Kindern im Betrachtungszeitraum leichten Schwankungen (+2 %/ -1 %).

Die Alleinerziehenden mit Kindern bildeten von 2019 bis 2020 in Südost die größte Gruppe der Haushalte, deren Anzahl sank im gesamten Betrachtungszeitraum um -7,6 %.

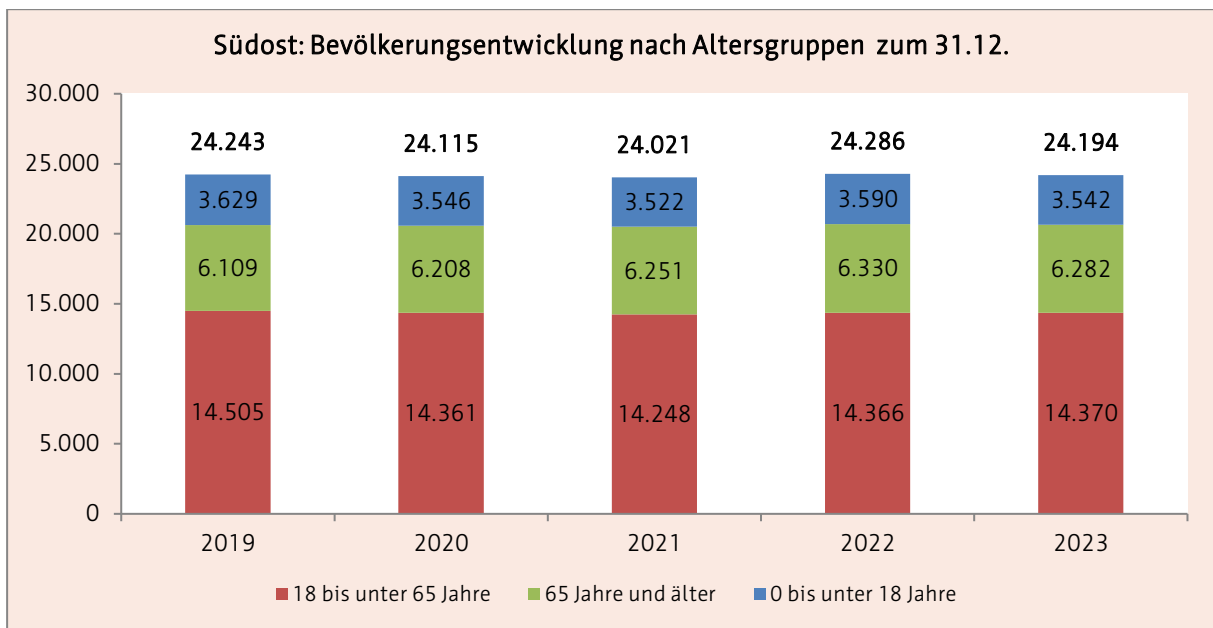
Seit 2021 stellen die Ehepaare den größten Anteil an allen Haushalten mit Kindern dar, deren Anzahl stieg im gesamten Betrachtungszeitraum um +6 %. Die kleinste Gruppe bildeten in Südost die nichtverheirateten Paare mit Kindern, deren Anzahl im Betrachtungszeitraum relativ konstant blieb (siehe folgende Abb.).



Abb. 42: Südost Haushalte mit Kindern (Quelle: Personal- und Organisationsamt, Abteilung Statistik und Wahlen)

### 2.6.1.3 Kinder mit Rechtsanspruch zum 01.06.

Im Planungsraum Südost sank die Gesamtanzahl der Kinder mit einem Rechtsanspruch auf einen Betreuungsplatz im Betrachtungszeitraum.

Der Anteil der Kinder unter 3 Jahren unterlag hingegen Schwankungen (siehe folgende Abb.).

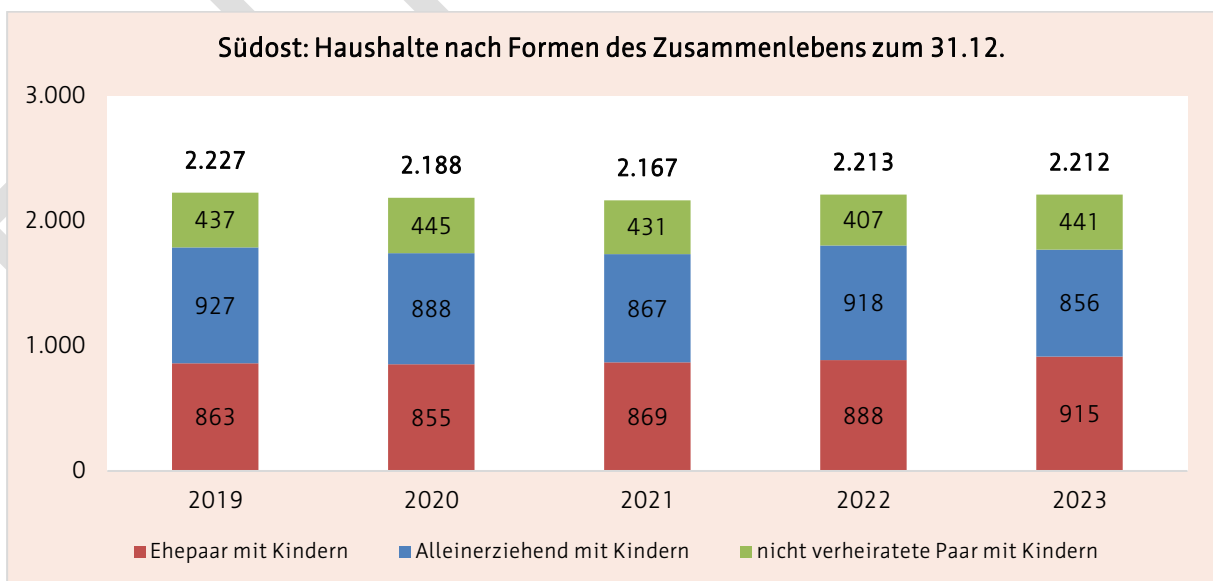

Abb. 43: Südost Kinder mit Rechtsanspruch (Quelle: Personal- und Organisationsamt, Abteilung Statistik und Wahlen)

### 2.6.1.4 soziale Belastungen

Innerhalb des Planungsraumes Südost sind gemäß Erfurter Sozialindex gewisse Problemlagen im gesamtstädtischen Vergleich überdurchschnittlich häufig konzentriert (Melchendorf: 0,446/Wiesenhügel: 0,584/ Herrenberg: 0,534).

Diese sind allerdings weitaus weniger stark ausgeprägt, als im Planungsraum Nord. Des Weiteren existiert ein Gefälle zwischen den Ortsteilen des Planungsraumes, wobei sich der Ortsteil Melchendorf in der Regel deutlich vor den Ortsteilen Wiesenhügel und Herrenberg einordnet.<sup>87</sup>

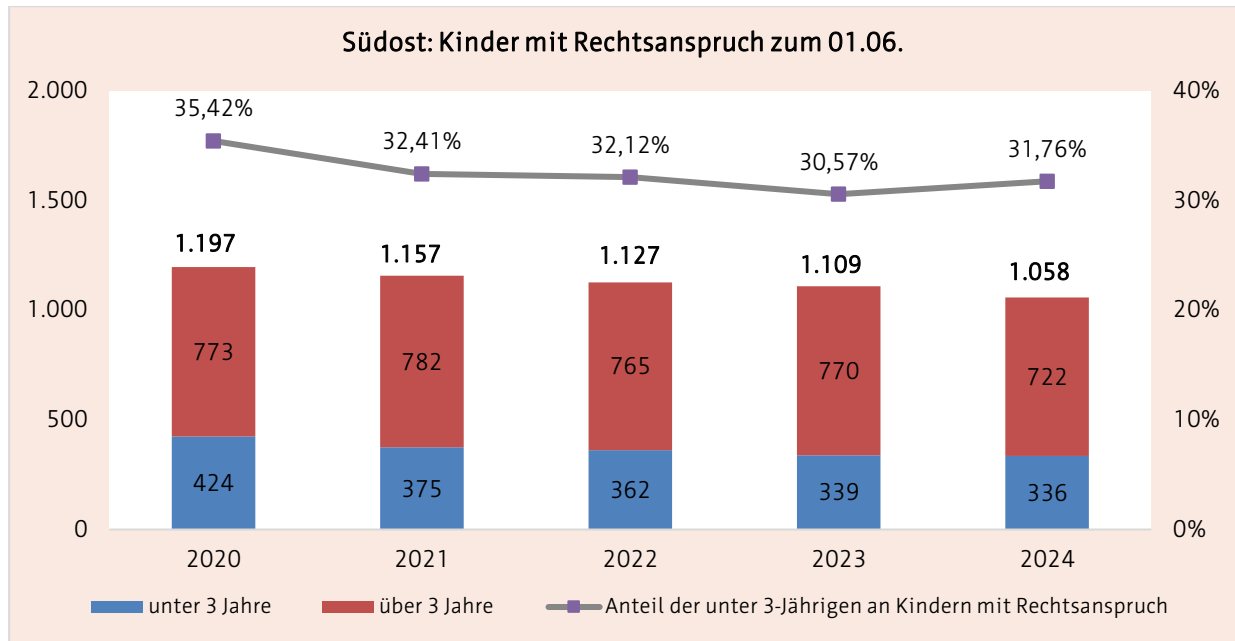
<sup>87</sup> vgl. Stadtverwaltung Erfurt (2020), S. 146-149

## 2.6.2 Bestandsdarstellung zum 01.03.2025

Im Planungsraum Südost standen Familien zum Stichtag folgende Plätze<sup>88</sup> für die Betreuung von Kindern zur Verfügung:

Südost	Kindertageseinrichtungen	Kindertagespflegestelle
Anzahl	14	-
Betriebserlaubnis	1.473	-
Bedarfsplan/ Pflegeerlaubnis	1.415	

### 2.6.2.1 Kindertageseinrichtungen

Kindergarten "Sommersprosse"								Nr. 13
Träger	Jugendsozialwerk Kindergärten gGmbH (ab 01.01.2023)							
Adresse	Clausewitzstraße 27, 99099 Erfurt							
Internet	<a href="https://sommersprosse-erfurt.de/">https://sommersprosse-erfurt.de/</a>							
Altersgruppe	1 - Schuleintritt							
Öffnungszeiten	06:00 bis 17:00 Uhr							
Betriebserlaubnis	130	erteilt ab: 01.08.2018		Ausweisung Alter U3/Ü3		ja		
Bedarfsplan	130			barrierefrei		ja <sup>89</sup>		
belegte Plätze	09.23	114	12.23	118	03.24	124	06.24	127
Besonderheit	Erfahrungen mit hörbeeinträchtigten Familien							
	ThEKiZ							
Katholischer Kindergarten "St. Nikolaus"								Nr. 15
Träger	„St. Martin“ Kath. Kindertageseinrichtungen im Bistum Erfurt GmbH							
Adresse	An der Waidwäsche 4, 99097 Erfurt							
Internet	<a href="http://www.kita-sanktnikolaus-erfurt.de">www.kita-sanktnikolaus-erfurt.de</a>							
Altersgruppe	2 - Schuleintritt							
Öffnungszeiten	06:30 bis 16:30 Uhr							
Betriebserlaubnis	60	erteilt ab: 14.03.2018		Ausweisung Alter U3/Ü3:		nein		
Bedarfsplan	60			barrierefrei		nein		
belegte Plätze	09.23	48	12.23	51	03.24	51	06.24	53
Besonderheit	Zertifizierung als „Haus der kleinen Forscher“							
	Teilnahme am Modellprojekt "Vielfalt vor Ort"							
	Schwerpunkteinrichtung für Leistungen nach § 8(3) ThürKigaG							
	Elternbegleiter			ThEKiZ				
Evangelischer Waldkindergarten								Nr. 23
Träger	Augusta-Viktoria-Stift							
Adresse	Haselnußweg 16, 99097 Erfurt							
Internet	<a href="http://www.augusta-viktoria-stift.de">www.augusta-viktoria-stift.de</a>							
Altersgruppe	3 - Schuleintritt							
Öffnungszeiten	07:00 bis 17:00 Uhr							
Betriebserlaubnis	36	erteilt ab: 01.09.2017		Ausweisung Alter U3/Ü3:		nein		
Bedarfsplan	36			barrierefrei		nein		
belegte Plätze	09.23	30	12.23	32	03.24	33	06.24	34

<sup>88</sup> siehe 2.1.2.2

<sup>89</sup>Barrierefreiheit über Hintereingang (gartenseitig) gewährleistet.

<b>"Evangelisches Kinderhaus am Drosselberg"</b>									Nr. 48
Träger	Evangelische Kirchengemeinde Erfurt- Südost								
Adresse	Curiestraße 26, 99097 Erfurt								
Internet	www.ev-kinderhaus-am-drosselberg.de								
Altersgruppe	3 Monate - Schuleintritt								
Öffnungszeiten	06:00 bis 17:30 Uhr								
Betriebserlaubnis	124	erteilt ab: 13.10.2013			Ausweisung Alter U3/Ü3:		nein		
Bedarfsplan	110			barrierefrei		nein			
belegte Plätze	09.23	91	12.23	93	03.24	99	06.24	98	
Besonderheit	Elternbegleiter								
	Schwerpunkteinrichtung für Leistungen nach § 8(3) ThürKigaG								
<b>Kindergarten "Zwergenland"</b>									Nr. 57
Träger	Jugendsozialwerk Kindergärten gGmbH								
Adresse	Max-Steenbeck-Str. 26, 99097 Erfurt								
Internet	www.jugendsozialwerk.de								
Altersgruppe	1 Jahr - Schuleintritt								
Öffnungszeiten	06:00 bis 17:00 Uhr								
Betriebserlaubnis	195	erteilt ab: 01.09.2022			Ausweisung Alter U3/Ü3:		ja		
Bedarfsplan	195			barrierefrei		nein			
belegte Plätze	09.23	157	12.23	164	03.24	172	06.24	180	
Besonderheit	Elternbegleiter								
	ThEKiZ								
	Schwerpunkteinrichtung für Leistungen nach § 8(3) ThürKigaG								
<b>Integrativer Kindergarten "Rabennest"</b>									Nr. 65
Träger	AWO AJS gGmbH								
Adresse	Am Rabenhügel 31a, 99099 Erfurt								
Internet	www.kindergarten-erfurt.de								
Altersgruppe	1 - Schuleintritt								
Öffnungszeiten	06:00 bis 18:30 Uhr								
Betriebserlaubnis	135	erteilt ab: 01.09.2008			Ausweisung Alter U3/Ü3:		nein		
Bedarfsplan	135			barrierefrei		nein			
belegte Plätze	09.23	99	12.23	104	03.24	113	06.24	114	
Besonderheit	Elternbegleiter								
	Teilnahme am Modellprojekt "Vielfalt vor Ort"								
<b>Integrativer Kindergarten "Buchenberg"</b>									Nr. 66
Träger	AWO AJS gGmbH								
Adresse	Unter der Warthe 4, 99097 Erfurt								
Internet	www.kindergarten-erfurt.de								
Altersgruppe	1 - Schuleintritt								
Öffnungszeiten	06:00 bis 17:00 Uhr								
Betriebserlaubnis	170	erteilt ab: 01.02.2012			Ausweisung Alter U3/Ü3:		nein		
Bedarfsplan	170			barrierefrei		nein			
belegte Plätze	09.23	135	12.23	143	03.24	151	06.24	153	
Besonderheit	Elternbegleiter								



Kindertageseinrichtung "Pfiffikus"								Nr. 67
Träger	Landeshauptstadt Erfurt							
Adresse	Am Sibichen 3, 99099 Erfurt							
Internet	www.erfurt.de/ef121455 oder www.kita.erfurt.de							
Altersgruppe	2 - Schuleintritt							
Öffnungszeiten	06:00 bis 17:30 Uhr							
Betriebserlaubnis	130	erteilt ab: 04.10.2007			Ausweisung Alter U3/Ü3:		nein	
Bedarfsplan	120				barrierefrei		nein	
belegte Plätze	09.23	99	12.23	104	03.24	111	06.24	108
Kindertageseinrichtung "Am Wiesenhügel"								Nr. 69
Träger	Landeshauptstadt Erfurt							
Adresse	Hagebuttenweg 47a, 99097 Erfurt							
Internet	www.erfurt.de/ef121455 oder www.kita.erfurt.de							
Altersgruppe	2 - Schuleintritt							
Öffnungszeiten	06:00 bis 17:00 Uhr							
Betriebserlaubnis	120	erteilt ab: 27.07.2020			Ausweisung Alter U3/Ü3:		ja	
Bedarfsplan	111				barrierefrei		ja <sup>90</sup>	
belegte Plätze	09.23	93	12.23	98	03.24	102	06.24	101
Besonderheit	Elternbegleiter							
	ThEKiZ							
	Schwerpunkteinrichtung für Leistungen nach § 8(3) ThürKigaG							
Kindertageseinrichtung "Haselnußweg"								Nr. 70
Träger	Landeshauptstadt Erfurt							
Adresse	Haselnußweg 16, 99097 Erfurt							
Internet	www.erfurt.de/ef121455 oder www.kita.erfurt.de							
Altersgruppe	2 - Schuleintritt							
Öffnungszeiten	06:30 bis 17:00 Uhr							
Betriebserlaubnis	105	erteilt ab: 01.08.2017			Ausweisung Alter U3/Ü3:		nein	
Bedarfsplan	90				barrierefrei		nein	
belegte Plätze	09.23	80	12.23	81	03.24	85	06.24	84
Besonderheit	Elternbegleiter							
Besonderheit	Schwerpunkteinrichtung für Leistungen nach § 8(3) ThürKigaG							
Kindergarten "Haus der kleinen Leute"								Nr. 89
Träger	Haus der kleinen Leute e. V.							
Adresse	Curiestraße 24, 99097 Erfurt							
Internet	www.haus-der-kleinen-leute.de							
Altersgruppe	2 - Schuleintritt							
Öffnungszeiten	07:00 bis 17:00 Uhr							
Betriebserlaubnis	28	erteilt ab: 01.09.2018			Ausweisung Alter U3/Ü3:		ja	
Bedarfsplan	28				barrierefrei		nein	
belegte Plätze	09.23	27	12.23	28	03.24	28	06.24	28

<sup>90</sup> Barrierefreiheit über Hintereingang (gartenseitig) gewährleistet.

Kindergarten "Farbenklecks"								Nr. 95	
Träger	Jugendsozialwerk Kindergärten gGmbH								
Adresse	Clausewitzstraße 27a , 99099 Erfurt								
Internet	www.jugendsozialwerk.de								
Altersgruppe	1 - Schuleintritt								
Öffnungszeiten	06:00 bis 17:00 Uhr								
Betriebserlaubnis	130	erteilt ab: 01.08.2018			Ausweisung Alter U3/Ü3			ja	
Bedarfsplan	130				barrierefrei			ja <sup>91</sup>	
belegte Plätze	09.23	118	12.23	121	03.24	122	06.24	124	
Besonderheit	ThEKiZ				Elternbegleiter				
	Schwerpunkteinrichtung für Leistungen nach § 8(3) ThürKigaG								
	Erfahrungen mit hörbeeinträchtigten Familien								
Kindertageseinrichtung "Tausendfüßler"								Nr. 101	
Träger	Landeshauptstadt Erfurt								
Adresse	Am Sibichen 3, 99099 Erfurt								
Internet	www.erfurt.de/ef121455 oder www.kita.erfurt.de								
Altersgruppe	3 Monate - 3,5 Jahre								
Öffnungszeiten	06:00 bis 17:00 Uhr								
Betriebserlaubnis	70	erteilt ab: 01.06.2014			Ausweisung Alter U3/Ü3:			nein	
Bedarfsplan	60				barrierefrei			nein	
belegte Plätze	09.23	47	12.23	47	03.24	50	06.24	49	
Besonderheit	Elternbegleiter								
"Bunte Knöpfe"								Nr. 113	
Träger	ASB Regionalverband Mittelthüringen e.V.								
Adresse	Ernst-Haeckel-Str. 17-18, 99097 Erfurt								
Internet	www.asb-helfen.de/kindergarten-erfurt								
Altersgruppe	1 Jahr- Schuleintritt								
Öffnungszeiten	07:00-16:00 Uhr								
Betriebserlaubnis	40	erteilt ab: 01.01.2022			Ausweisung Alter U3/Ü3			ja	
Bedarfsplan	40				barrierefrei			ja	
belegte Plätze	09.23	37	12.23	33	03.24	40	06.24	38	
Besonderheit	Teilnahme am Modellprojekt "Vielfalt vor Ort"								

### 2.6.2.2 Kindertagespflege<sup>92</sup>

Südost		
anonymisierte Bezeichnung	Plätze <sup>93</sup>	Stadtteil
-	-	-

<sup>91</sup> Barrierefreiheit über Hintereingang (gartenseitig) gewährleistet.

<sup>92</sup> Aufgrund des Datenschutzes kann eine detaillierte Darstellung der Kindertagespflegestandorte nur nach Zustimmung der jeweils selbständigen Kindertagespflegepersonen erfolgen. Da diese Zustimmung zum Zeitpunkt der Erstellung des Planungsdokumentes nicht vorlag und um eine einheitliche Darstellung gewährleisten zu können, werden die jeweiligen Standorte nur mit der anonymisierten Bezeichnung (ohne Angaben der Name Adresse oder Kontaktdaten) gelistet.

Genauere Angaben zu den jeweiligen Kindertagespflegepersonen (z.B. Adresse) können bei Bedarf bei der Beratungsstelle des Jugendamtes erfragt werden.

<sup>93</sup> Plätze gemäß Pflegeerlaubnis

## 2.6.3 Belegung

### 2.6.3.1 Kindertageseinrichtungen

Die folgende Abbildung zeigt den Belegungsverlauf im Kindergartenjahr 2023/2024 für die Kindertageseinrichtungen im Planungsraum Großwohnsiedlung Südost.

Von Oktober 2023 bis Juni 2024 stieg die Belegung der Einrichtungen in der Summe an.

Über den ganzen Betrachtungszeitraum hinweg wurden weniger Kinder betreut als im zurückliegenden Kindergartenjahr 2022/2023 (Rückgang um ca. -4 bis -6 %).

Zum Höchstbelegungszeitpunkt Juni/Juli waren 91,24 % aller Kapazitäten belegt, ein Rückgang um -3,4 % im Vergleich zum Vorjahresmonat.



Abb. 44: Südost Belegung (Quelle: interne Belegungsstatistik des Jugendamtes)

### 2.6.3.2 Kindertagespflege

Die folgende Abbildung zeigt die Belegung in der Kindertagespflege für das Kindergartenjahr 2023/2024 im Planungsraum Südost.

Im gesamten Betrachtungszeitraum wurden im Vergleich zum Kindergartenjahr 2022/2023 weniger Kinder betreut. Dies ist unter anderem darauf zurückzuführen, dass zwei Kindertagespflegepersonen ihr Angebot eingestellt haben.

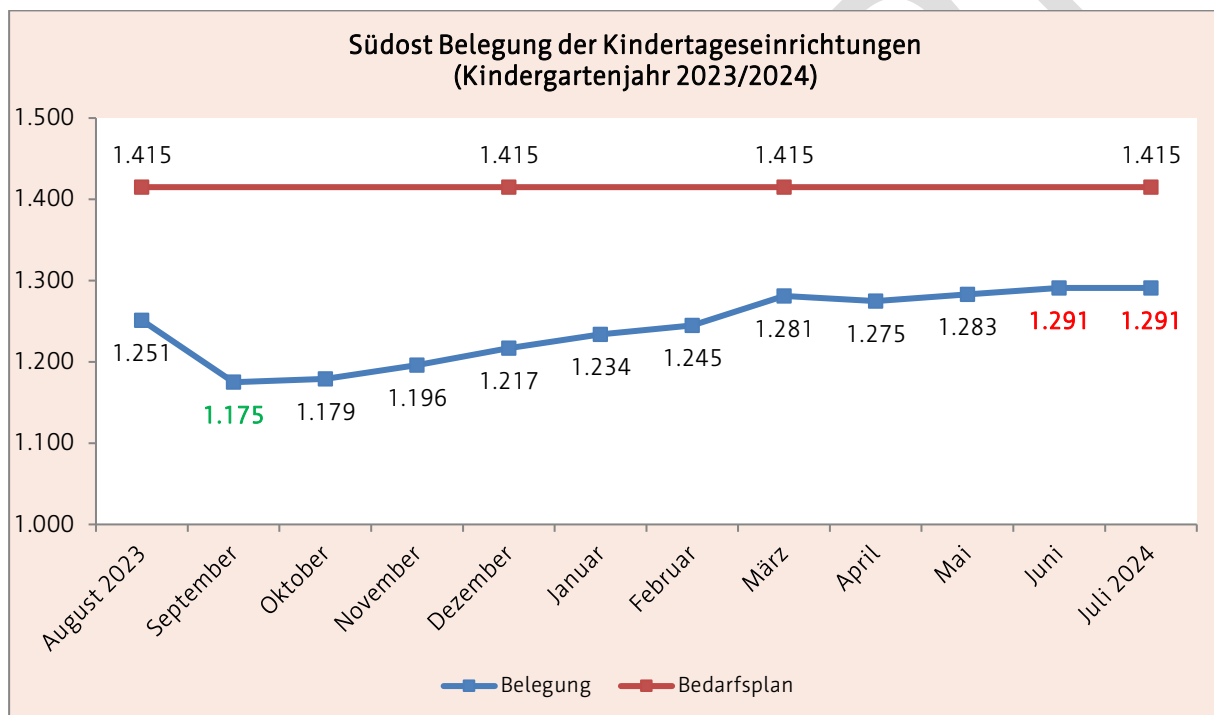

Abb. 45: Südost Belegung Kindertagespflege (Quelle: interne Belegungsstatistik des Jugendamtes)

## 2.7 Planungsraum ländliche Ortsteile

Zum Planungsraum gehören nachstehende Ortsteile: Alach, Azmannsdorf, Bindersleben, Bischleben-Stedten, Büßleben, Dittelstedt, Ermstedt, Egstedt, Fienstedt, Gispersleben, Gottstedt, Hochheim, Hochstedt, Hohenwinden, Kerspleben, Töttleben, Kühnhausen, Linderbach, Marbach, Mittelhausen, Molsdorf, Möbisburg-Rhoda, Niedernissa, Rhoda (Haarberg), Salomonsborn, Schaderode, Schmira, Schwerborn, Stotternheim, Sulzer Siedlung, Tiefthal, Töttelstädt, Urbich, Vieselbach, Wallichen, Waltersleben und Windischholzhausen.

Im Planungsraum sind nicht in allen Ortsteilen Kindertageseinrichtungen vorhanden. Das betrifft Azmannsdorf, Gottstedt, Hochstedt, Molsdorf, Niedernissa, Rhoda (Haarberg), Salomonsborn, Schaderode, Sulzer Siedlung, Töttleben, Urbich und Wallichen.

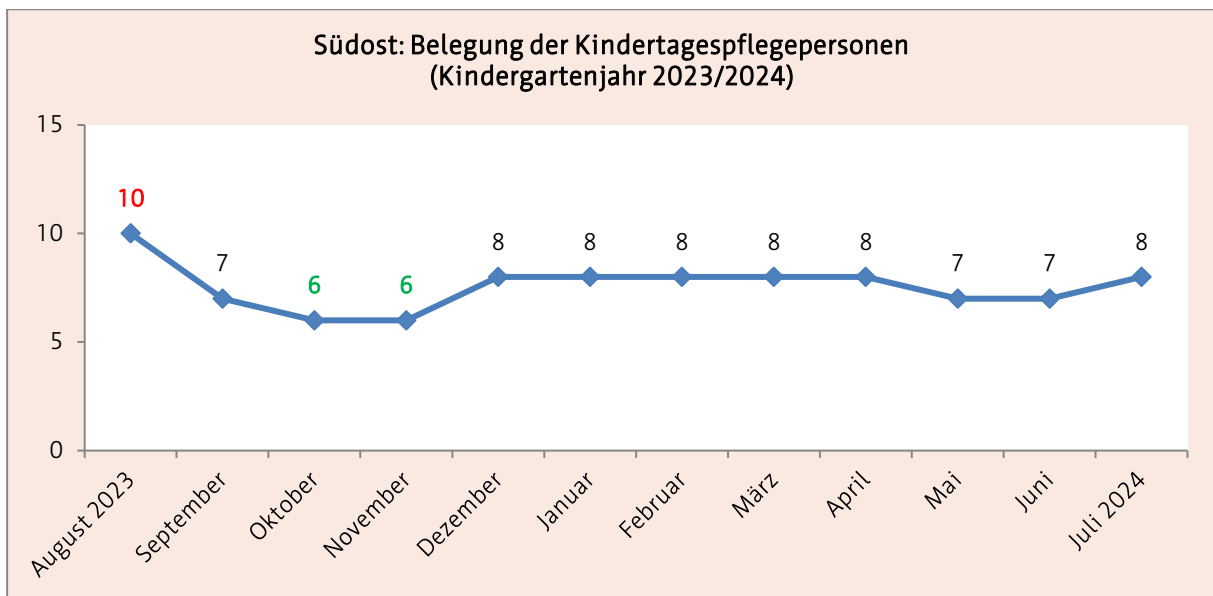

Abb. 46: Planungsraum ländliche Ortsteile<sup>94</sup> (Kartengrundlage: Amt für Geoinformation und Bodenordnung)

<sup>94</sup> Die Lage von Kindertageseinrichtungen wurde mit einem schwarzen Symbol gekennzeichnet.

## 2.7.1 Demografische Entwicklung und Problemlagen

### 2.7.1.1 Bevölkerung

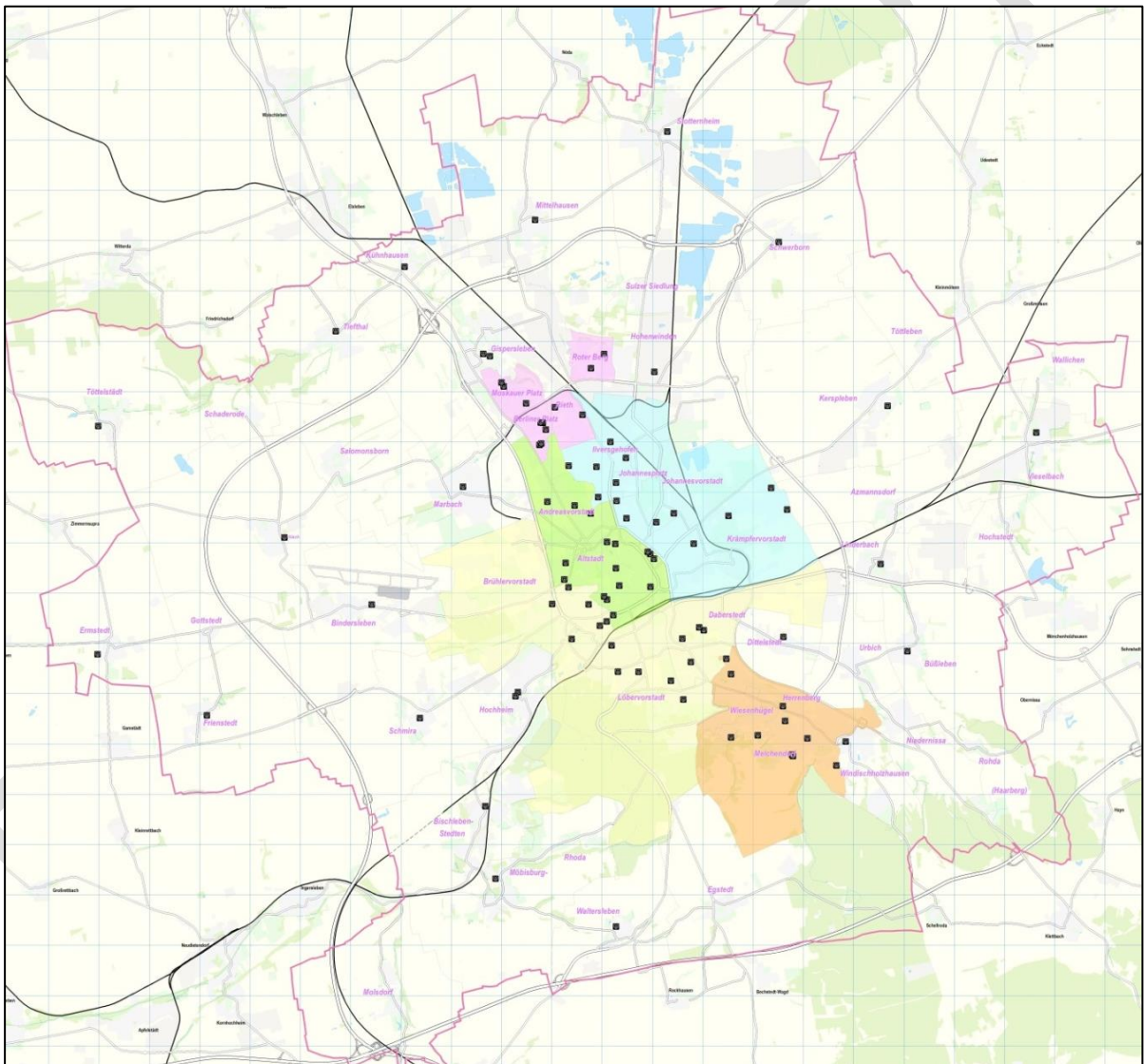
Während die Anzahl der Bevölkerung in den Planungsräumen Südost, City und Südstadt von 2019 bis 2023 relativ konstant blieb (Veränderung max. +/-0,5 %), kann für den Planungsraum ländliche Ortsteile ein Anstieg um +0,9 % (+426 Einwohner) festgestellt werden. In den einzelnen Altersgruppen zwischen 0 bis unter 65 Jahren waren hingegen Schwankungen feststellbar. Die Anzahl der über 65-Jährigen stieg deutlich um +9,3 % (+987 Einwohner).



Abb. 47: ländl. Ortsteile Bevölkerungsentwicklung (Quelle: Personal- und Organisationsamt, Abteilung Statistik und Wahlen)

### 2.7.1.2 Haushalte mit Kindern

Von 2019 bis 2023 lebten in den ländlichen Ortsteilen im Vergleich zu den anderen Planungsräumen die meisten Haushalte mit Kindern. Deren Anzahl blieb im Betrachtungszeitraum relativ konstant (siehe folgende Abb.).

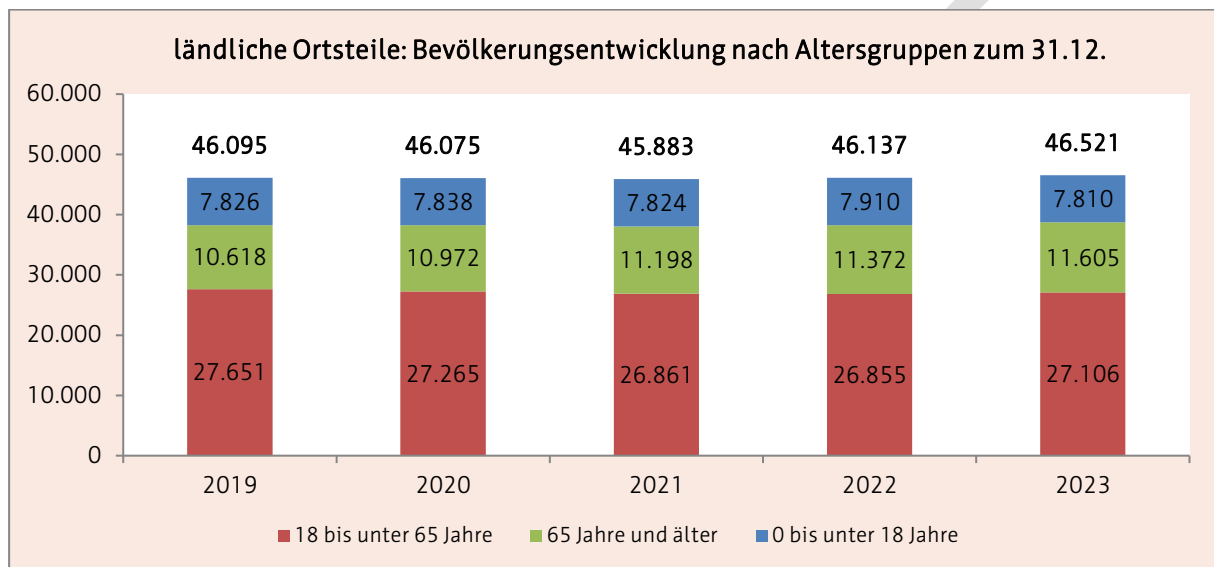

Abb. 48: ländl. Ortsteile Haushalte mit Kindern (Quelle: Personal- und Organisationsamt, Abteilung Statistik und Wahlen)

### 2.7.1.3 Kinder mit Rechtsanspruch zum 01.06.

Im Planungsraum ländliche Ortsteile kann bei den Kindern mit einem Rechtsanspruch auf einen Betreuungsplatz im Betrachtungszeitraum, sowohl bei Gesamtzahl der Kinder auch als bei den Kindern unter bzw. über 3 Jahren, ab 2022 ein Rückgang festgestellt werden.

Auch der Anteil der unter 3-Jährigen an der Gesamtzahl der Kinder mit einem Rechtsanspruch sinkt seit 2022 ab (siehe folgende Abb.).

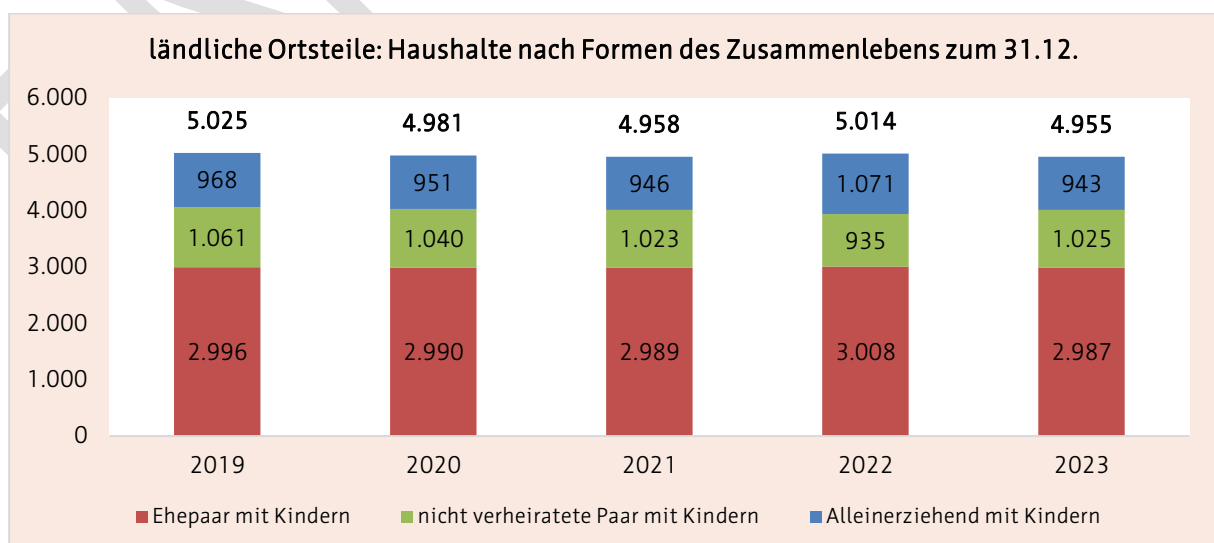

Abb. 49: ländl. Ortsteile Kinder mit Rechtsanspruch (Quelle: Personal- und Organisationsamt, Abteilung Statistik u. Wahlen)

### 2.7.1.4 soziale Belastungen

Insgesamt kann für die ländlichen Ortsteile gemäß Erfurter Sozialindex eine vergleichsweise relativ niedrige Problembelastung festgestellt werden.

Hervorzuheben ist jedoch, dass einige Ortsteile unter Bevölkerungsverlusten leiden, die durch den Wegzug vor allem der jüngeren Bevölkerung entstehen. Damit geht dementsprechend nach wie vor eine teilweise schneller fortschreitende Alterung der Bevölkerung in den ländlichen Ortsteilen der Landeshauptstadt einher.<sup>95</sup>

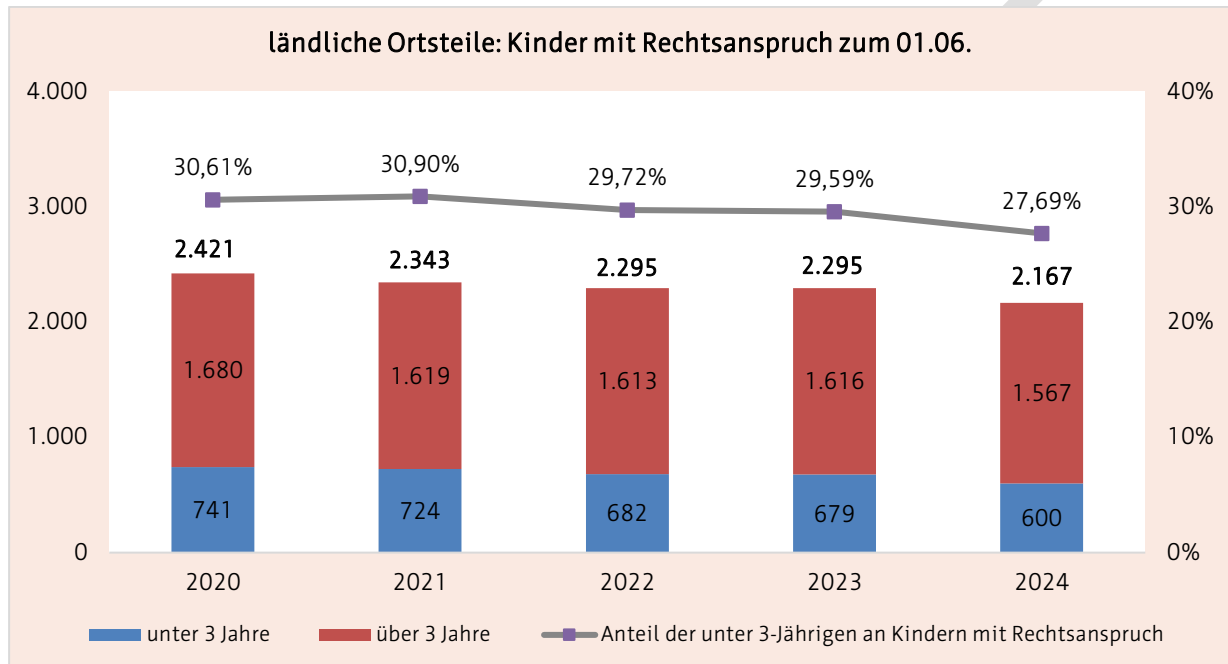
<sup>95</sup> vgl. Stadtverwaltung Erfurt (2020), S. 150-152

## 2.7.2 Bestandsdarstellung zum 01.03.2025

Im Planungsraum ländliche Ortsteile standen Familien zum Stichtag folgende Plätze<sup>96</sup> für die Betreuung von Kindern zur Verfügung:

ländliche Ortsteile	Kindertageseinrichtungen	Kindertagespflegepersonen
Anzahl	28	13
Betriebserlaubnis	1.711	65 <sup>97</sup>
Bedarfsplan/ Pflegeerlaubnis	1.711	

### 2.7.2.1 Kindertageseinrichtungen

katholischer Kindergarten "St. Elisabeth" und "St. Bonifatius"								Nr. 7	
Träger	Kath. Pfarrgemeinde „St. Nikolaus“								
Adresse	Wagdstraße 13a, 99094 Erfurt (OT Hochheim)								
Internet	www.st-bonifatius-erfurt.de								
Altersgruppe	1 - Schuleintritt								
Öffnungszeiten	06:30 bis 17:00 Uhr								
Betriebserlaubnis	80	erteilt ab: 02.04.2024			Ausweisung Alter U3/Ü3			ja	
Bedarfsplan	80				barrierefrei			ja	
belegte Plätze	09.23	70	12.23	71	03.24	73	06.24	70	
Kindertagesstätte "Glückskäfer"								Nr. 12	
Träger	THEPRA LV Thüringen e. V.								
Adresse	Windmühlenweg 4, 99090 Erfurt (OT Alach)								
Internet	www.thepra.info								
Altersgruppe	1 - Schuleintritt								
Öffnungszeiten	06:00 bis 17:00 Uhr								
Betriebserlaubnis	90	erteilt ab: 01.03.2013			Ausweisung Alter U3/Ü3:			nein	
Bedarfsplan	90				barrierefrei			ja <sup>98</sup>	
belegte Plätze	09.23	79	12.23	82	03.24	85	06.24	87	
Kindergarten "Am Sportplatz"								Nr. 14	
Träger	AWO AJS gGmbH								
Adresse	Nessegrund 10, 99092 Erfurt (OT Ermstedt)								
Internet	www.kindergarten-erfurt.de								
Altersgruppe	1 - Schuleintritt								
Öffnungszeiten	06:00 bis 17:00 Uhr								
Betriebserlaubnis	36	erteilt ab: 01.05.2020			Ausweisung Alter U3/Ü3:			ja	
Bedarfsplan	36				barrierefrei			nein	
belegte Plätze	09.23	31	12.23	32	03.24	35	06.24	33	

<sup>96</sup> siehe 2.1.2.2

<sup>97</sup> Plätze gemäß Pflegeerlaubnis

<sup>98</sup> Barrierefreiheit auch im Obergeschoss gewährleistet (Personenaufzug).



<b>"Evangelischer Johannes Kindergarten"</b>								Nr. 25	
Träger	Evangelische Kirchengemeinde Hochheim								
Adresse	Dornrain 12, 99094 Erfurt (OT Hochheim)								
Internet	www.johannes-kindergarten-erfurt.de								
Altersgruppe	2 - Schuleintritt								
Öffnungszeiten	06:30 bis 17:00 Uhr								
Betriebserlaubnis	60	erteilt ab: 01.01.2012			Ausweisung Alter U3/Ü3:			nein	
Bedarfsplan	60			barrierefrei			nein		
belegte Plätze	09.23	55	12.23	56	03.24	60	06.24	60	
<b>Evangelischer Kindergarten "St. Laurentius"</b>								Nr. 28	
Träger	Zweckverband für Kindertageseinrichtungen im Evangelischen Kirchenkreis Erfurt								
Adresse	Am Kindergarten 20, 99092 Erfurt (OT Frienstedt)								
Internet	www.diakonie-erfurt.de								
Altersgruppe	22 Monate - Schuleintritt								
Öffnungszeiten	06:00 bis 17:00 Uhr								
Betriebserlaubnis	60	erteilt ab: 08.05.2023			Ausweisung Alter U3/Ü3			ja	
Bedarfsplan	60			barrierefrei			ja		
belegte Plätze	09.23	46	12.23	48	03.24	52	06.24	51	
<b>Kindertagesstätte "Spielhaus Geratal"</b>								Nr. 29	
Träger	THEPRA Landesverband Erfurt e. V.								
Adresse	Geratalstraße 68, 99094 Erfurt (OT Bischleben)								
Internet	www.spielhaus-geratal.de								
Altersgruppe	2 - Schuleintritt								
Öffnungszeiten	06:00 bis 17:00 Uhr								
Betriebserlaubnis	53	erteilt ab: 01.07.2021			Ausweisung Alter U3/Ü3:			ja	
Bedarfsplan	53			barrierefrei			nein		
belegte Plätze	09.23	35	12.23	37	03.24	41	06.24	39	
Hinweis	befristete Betriebserlaubnis bis 31.12.2025 ab 01.01.2026 Reduzierung der Platzkapazität um ca. 5 Plätze								
<b>Evangelische Kindertagesstätte "Tiefthaler Strolche"</b>								Nr. 30	
Träger	Zweckverband für Kindertageseinrichtungen im Evangelischen Kirchenkreis Erfurt								
Adresse	Am Weißbach 1, 99090 Erfurt (OT Tiefthal)								
Internet	www.ekeg.de								
Altersgruppe	2 - Schuleintritt								
Öffnungszeiten	06:30 bis 17:00 Uhr								
Betriebserlaubnis	38	erteilt ab: 01.01.2023			Ausweisung Alter U3/Ü3:			ja	
Bedarfsplan	38			barrierefrei			nein		
belegte Plätze	09.23	33	12.23	35	03.24	38	06.24	38	
<b>Kindergarten "Haus der Grashüpfer"</b>								Nr. 31	
Träger	Trägerwerk Soziale Dienste in Thüringen gGmbH								
Adresse	Am Kilianipark 3, 99091 Erfurt (OT Gispersleben)								
Internet	www.traegerwerk-thueringen.de								
Altersgruppe	1 - Schuleintritt								
Öffnungszeiten	06:00 bis 17:00 Uhr								
Betriebserlaubnis	95	erteilt ab: 10.01.2017			Ausweisung Alter U3/Ü3			nein	
Bedarfsplan	95			barrierefrei			ja		
belegte Plätze	09.23	71	12.23	74	03.24	77	06.24	79	

<b>Kindergarten "Marbacher Lausbuben"</b>								Nr. 32
Träger	Trägerwerk Soziale Dienste in Thüringen gGmbH							
Adresse	Luckenauer Straße 2, 99092 Erfurt (OT Marbach)							
Internet	www.traegerwerk-thueringen.de							
Altersgruppe	2 - Schuleintritt							
Öffnungszeiten	06:00 bis 17:00 Uhr							
Betriebserlaubnis	94	erteilt ab: 01.06.2016			Ausweisung Alter U3/Ü3:		nein	
Bedarfsplan	94			barrierefrei		nein		
belegte Plätze	09.23	89	12.23	90	03.24	94	06.24	94
Besonderheit	Zertifizierung als „Haus der kleinen Forscher“							
<b>Kindertagesstätte "Bunter Schmetterling"</b>								Nr. 33
Träger	THEPRA Landesverband Thüringen e. V.							
Adresse	Straße der Solidarität 10a, 99094 Erfurt (OT Schmira)							
Internet	www.thepra.info							
Altersgruppe	2 - Schuleintritt							
Öffnungszeiten	Mo-Do: 07:00 bis 17:00 Uhr und Fr: 07:00 bis 16:30 Uhr							
Betriebserlaubnis	45	erteilt ab: 01.02.2022			Ausweisung Alter U3/Ü3:		nein	
Bedarfsplan	45			barrierefrei		nein		
belegte Plätze	09.23	29	12.23	30	03.24	32	06.24	32
Hinweis	befristete Betriebserlaubnis bis 31.12.2025							
	ab 01.01.2026 Reduzierung der Platzkapazität um ca. 10 Plätze							
<b>Kindergarten "Schwalbennest"</b>								Nr. 35
Träger	AWO AJS gGmbH							
Adresse	Heidesheimer Straße 2, 99097 Erfurt (OT Egstedt)							
Internet	www.kindergarten-erfurt.de							
Altersgruppe	2 - Schuleintritt							
Öffnungszeiten	06:00 bis 17:00 Uhr							
Betriebserlaubnis	38	erteilt ab: 01.04.2007			Ausweisung Alter U3/Ü3:		nein	
Bedarfsplan	38			barrierefrei		nein		
belegte Plätze	09.23	35	12.23	35	03.24	37	06.24	38
<b>Kindertageseinrichtung "Dittelstedter Knirpse"</b>								Nr. 36
Träger	Landeshauptstadt Erfurt							
Adresse	Cäciliastraße 18, 99099 Erfurt (OT Dittelstedt)							
Internet	www.erfurt.de/ef121455 oder www.kita.erfurt.de							
Altersgruppe	2 - Schuleintritt							
Öffnungszeiten	06:00 bis 17:00 Uhr							
Betriebserlaubnis	44	erteilt ab: 02.06.2016			Ausweisung Alter U3/Ü3		nein	
Bedarfsplan	44			barrierefrei		ja		
belegte Plätze	09.23	34	12.23	40	03.24	40	06.24	42
<b>Kindergarten Windischholzhausen</b>								Nr. 50
Träger	TSA Bildung und Soziales gGmbH							
Adresse	Stangenweg 1, 99099 Erfurt (OT Windischholzhausen)							
Internet	https://tsa.info/kitas/kitas-in-erfurt/kindergarten-windischholzhausen							
Altersgruppe	2 - Schuleintritt							
Öffnungszeiten	06:30 bis 17:00 Uhr							
Betriebserlaubnis	65	erteilt ab: 01.01.2021			Ausweisung Alter U3/Ü3:		ja	
Bedarfsplan	65			barrierefrei		nein		
belegte Plätze	09.23	61	12.23	61	03.24	66	06.24	65
Besonderheit	Zertifizierung als „Haus der kleinen Forscher“							

<b>Kindertagesstätte "Pinoccio"</b>								Nr. 56
Träger	THEPRA Landesverband Thüringen e. V.							
Adresse	Am Dorftor 12, 99097 Erfurt (OT Waltersleben)							
Internet	www.thepra.info							
Altersgruppe	1 - Schuleintritt							
Öffnungszeiten	07:00 bis 17:00 Uhr							
Betriebserlaubnis	33	erteilt ab: 01.10.2011			Ausweisung Alter U3/Ü3:		nein	
Bedarfsplan	33			barrierefrei		nein		
belegte Plätze	09.23	31	12.23	31	03.24	22	06.24	21
<b>Ev. Dionysius Kindergarten</b>								Nr. 58
Träger	Zweckverband für Kindertageseinrichtungen im Evangelischen Kirchenkreis Erfurt							
Adresse	Mühlgarten 5, 99094 Erfurt (OT Möbisburg)							
Internet	http://www.dionysius-kindergarten-erfurt.de/							
Altersgruppe	1 - Schuleintritt							
Öffnungszeiten	06:30 bis 16:30 Uhr							
Betriebserlaubnis	80	erteilt ab: 01.01.2023			Ausweisung Alter U3/Ü3		nein	
Bedarfsplan	80			barrierefrei		ja		
belegte Plätze	09.23	72	12.23	75	03.24	80	06.24	79
<b>Evangelische Kindertagesstätte "Am Jakobsweg"</b>								Nr. 60
Träger	Diakoniestiftung Weimar Bad Lobenstein gGmbH							
Adresse	Zum kleinen Dorfplan 11, 99098 Erfurt (OT Kerspleben)							
Internet	www.kindergarten-kerspleben.de							
Altersgruppe	1 - Schuleintritt							
Öffnungszeiten	06:00 bis 17:00 Uhr							
Betriebserlaubnis	80	erteilt ab: 02.01.2014			Ausweisung Alter U3/Ü3		nein	
Bedarfsplan	80			barrierefrei		ja		
belegte Plätze	09.23	67	12.23	70	03.24	72	06.24	73
Besonderheit	Elternbegleiter							
<b>Kindergarten "Nesthäkchen"</b>								Nr. 68
Träger	Volkssolidarität Kinder- und Jugendwerk Thüringen gGmbH							
Adresse	Am Weißfrauenbach 25, 99090 Erfurt (OT Kühnhausen)							
Internet	www.volkssolidaritaet.de							
Altersgruppe	1 - Schuleintritt							
Öffnungszeiten	06:00 bis 17:00 Uhr							
Betriebserlaubnis	32	erteilt ab: 01.01.2025			Ausweisung Alter U3/Ü3:		nein	
Bedarfsplan	32			barrierefrei		nein		
belegte Plätze	09.23	31	12.23	32	03.24	32	06.24	33
Besonderheit	Elternbegleiter							
	Zertifizierung als „Haus der kleinen Forscher“							

Kindergarten "Mittelhäuser Spatzen"								Nr. 72
Träger	AWO AJS gGmbH							
Adresse	Friedrich-Neumeyer-Straße 1, 99095 Erfurt (OT Mittelhausen)							
Internet	www.kindergarten-erfurt.de							
Altersgruppe	6 Monate - Schuleintritt							
Öffnungszeiten	06:00 bis 17:00 Uhr							
Betriebserlaubnis	65	erteilt ab: 18.11.2013			Ausweisung Alter U3/Ü3		nein	
Bedarfsplan	65			barrierefrei		ja		
belegte Plätze	09.23	60	12.23	64	03.24	64	06.24	65
Besonderheit	Elternbegleiter							
Kindertagesstätte "Weißbach-Spatzen"								Nr. 73
Träger	DRK Kreisverband Erfurt e.V.							
Adresse	Ludwig-Böhner-Platz 5, 99090 Erfurt (OT Töttelstädt)							
Internet	www.drk-erfurt.de							
Altersgruppe	2 - Schuleintritt							
Öffnungszeiten	06:15 bis 17:15 Uhr							
Betriebserlaubnis	30	erteilt ab: 01.10.2020			Ausweisung Alter U3/Ü3:		ja	
Bedarfsplan	30			barrierefrei		nein		
belegte Plätze	09.23	6	12.23	7	03.24	7	06.24	8
Kindergarten "Benjamin Blümchen"								Nr. 74
Träger	AWO AJS gGmbH							
Adresse	Kastanienstraße 8, 99095 Erfurt (OT Scherborn)							
Internet	www.kindergarten-erfurt.de							
Altersgruppe	2 - Schuleintritt							
Öffnungszeiten	06:00 bis 17:00 Uhr							
Betriebserlaubnis	41	erteilt ab: 27.04.2020			Ausweisung Alter U3/Ü3:		ja	
Bedarfsplan	41			barrierefrei		nein		
belegte Plätze	09.23	37	12.23	38	03.24	40	06.24	40
Besonderheit	nominiert für den Deutschen Kita-Preis 2020 Zertifizierung als „Haus der kleinen Forscher“							
Kindergarten "Friedrich Fröbel"								Nr. 77
Träger	Kolping Bildungswerk Thüringen e. V.							
Adresse	Karlsplatz 15a, 99095 Erfurt (OT Stotternheim)							
Internet	www.kbw-th.de							
Altersgruppe	1 - Schuleintritt							
Öffnungszeiten	06:00 bis 17:00 Uhr							
Betriebserlaubnis	140	erteilt ab: 08.09.2023			Ausweisung Alter U3/Ü3		ja	
Bedarfsplan	140			barrierefrei		ja		
belegte Plätze	09.23	111	12.23	116	03.24	120	06.24	126
Kindergarten "Vieselbach"								Nr. 78
Träger	TSA Bildung und Soziales gGmbH							
Adresse	Kreuzkirchgasse 8, 99098 Erfurt (OT Vieselbach)							
Internet	https://tsa.info/kitas/kitas-in-erfurt/kindergarten-vieselbach							
Altersgruppe	2 - Schuleintritt							
Öffnungszeiten	06:30 bis 17:00 Uhr							
Betriebserlaubnis	80	erteilt ab: 01.08.2019			Ausweisung Alter U3/Ü3:		ja	
Bedarfsplan	80			barrierefrei		nein		
belegte Plätze	09.23	67	12.23	70	03.24	78	06.24	77

Evangelischer Kindergarten "Am Peterbach"								Nr. 82
Träger	Evangelisches Kirchspiel Windischholzhausen-Büßleben							
Adresse	Platz der Jugend 5, 99098 Erfurt (OT Büßleben)							
Internet	www.kiwibue.de							
Altersgruppe	2 - Schuleintritt							
Öffnungszeiten	06:00 bis 17:00 Uhr							
Betriebserlaubnis	76	erteilt ab: 25.11.2005			Ausweisung Alter U3/Ü3		nein	
Bedarfsplan	76			barrierefrei		ja <sup>99</sup>		
belegte Plätze	09.23	65	12.23	71	03.24	73	06.24	74
Kindertageseinrichtung "Die Linderbacher"								Nr. 84
Träger	Landeshauptstadt Erfurt							
Adresse	Am Weiherweg 20, 99098 Erfurt (OT Linderbach)							
Internet	www.erfurt.de/ef121455 oder www.kita.erfurt.de							
Altersgruppe	2 - Schuleintritt							
Öffnungszeiten	06:00 bis 17:00 Uhr							
Betriebserlaubnis	44	erteilt ab: 01.08.2016			Ausweisung Alter U3/Ü3:		nein	
Bedarfsplan	44			barrierefrei		nein		
belegte Plätze	09.23	38	12.23	36	03.24	40	06.24	42
Hinweis	ThEKiZ							
Kindergarten "Glückspilz"								Nr. 85
Träger	AWO AJS gGmbH							
Adresse	Flughafenstraße 15, 99092 Erfurt (OT Bindersleben)							
Internet	www.kindergarten-erfurt.de							
Altersgruppe	2 - Schuleintritt							
Öffnungszeiten	06:00 bis 17:30 Uhr							
Betriebserlaubnis	62	erteilt ab: 01.11.2012			Ausweisung Alter U3/Ü3		nein	
Bedarfsplan	62			barrierefrei		ja		
belegte Plätze	09.23	55	12.23	59	03.24	61	06.24	59
Kindergarten "Gisperslebener Entdecker"								Nr. 87
Träger	Trägerwerk Soziale Dienste in Thüringen gGmbH							
Adresse	Am Kilianipark 5, 99091 Erfurt (OT Gispersleben)							
Internet	www.traegerwerk-thueringen.de							
Altersgruppe	1 - Schuleintritt							
Öffnungszeiten	06:30 bis 17:00 Uhr							
Betriebserlaubnis	80	erteilt ab: 01.10.2023			Ausweisung Alter U3/Ü3		nein	
Bedarfsplan	80			barrierefrei		ja		
belegte Plätze	09.23	41	12.23	48	03.24	58	06.24	60
Besonderheit	Elternbegleiter							
Hinweis	Ersatzneubau ab 01.10.2023 eröffnet (80 Plätze)							

<sup>99</sup> Barrierefreiheit über Hintereingang (gartenseitig) gewährleistet.

Kindergarten "Glühwürmchen" (Betriebskindergarten)								Nr. 92	
Träger	AWO AJS gGmbH/ Thüringer Energie AG								
Adresse	Schwerborner Str. 30, 99087 Erfurt (OT Hohenwinden)								
Internet	www.kindergarten-erfurt.de								
Altersgruppe	7 Monate- Schuleintritt								
Öffnungszeiten	06:00 bis 18:00 Uhr								
Betriebserlaubnis	45	erteilt ab: 20.07.2009			Ausweisung Alter U3/Ü3:			nein	
Bedarfsplan	45				barrierefrei			nein	
belegte Plätze	09.23	39	12.23	41	03.24	44	06.24	45	
Besonderheit	Zertifizierung als „Haus der kleinen Forscher“								
"Naturkindergarten"								Nr. 109	
Träger	Verein zur Förderung der Waldorfpädagogik Erfurt e.V.								
Adresse	Wasserweg 16b, 99094 Erfurt (OT Bischleben)								
Internet	www.waldorfpaedagogik-erfurt.de								
Altersgruppe	2 bis Schuleintritt								
Öffnungszeiten	08:00 bis 16:00 Uhr								
Betriebserlaubnis	25	erteilt ab: 01.09.2023			Ausweisung Alter U3/Ü3:			ja	
Bedarfsplan	25				barrierefrei			nein	
belegte Plätze	09.23	20	12.23	22	03.24	24	06.24	24	

### 2.7.2.2 Kindertagespflege<sup>100</sup>

ländliche Ortsteile		
anonymisierte Bezeichnung	Plätze <sup>101</sup>	Stadtteil
4073	5	Büßleben
4072	5	
4190	5	Egstedt
4005	5	Gispersleben
4176	5	Hochheim
4024	5	Hohenwinden
4082	5	Niedernissa
4177	5	
4201	5	Stotternheim
4169	5	Töttleben
4181	5	Vieselbach
4145	5	Windischholzhausen
4138	5	
<b>13</b>	<b>65</b>	<b>SUMME</b>

<sup>100</sup> Aufgrund des Datenschutzes kann eine detaillierte Darstellung der Kindertagespflegestandorte nur nach Zustimmung der jeweils selbständigen Kindertagespflegepersonen erfolgen. Da diese Zustimmung zum Zeitpunkt der Erstellung des Planungsdokumentes nicht vorlag und um eine einheitliche Darstellung gewährleisten zu können, werden die jeweiligen Standorte nur mit der anonymisierten Bezeichnung (ohne Angaben der Name Adresse oder Kontaktdaten) gelistet.

Genauere Angaben zu den jeweiligen Kindertagespflegepersonen (z.B. Adresse) können bei Bedarf bei der Beratungsstelle des Jugendamtes erfragt werden.

<sup>101</sup> Plätze gemäß Pflegerlaubnis

## 2.7.3 Belegung

### 2.7.3.1 Kindertageseinrichtungen

Die folgende Abbildung zeigt den Belegungsverlauf im Kindergartenjahr 2023/2024 für die Kindertageseinrichtungen im Planungsraum ländliche Ortsteile.

Von Oktober 2023 bis Juni 2024 stieg die Belegung der Einrichtungen in der Summe an.

Die ländlichen Ortsteile stellen den einzigen Planungsraum dar in dem im Vergleich zum vorherigen Kindergartenjahr 2022/2023 mehr Kinder betreut werden konnten (Anstieg um ca. +1 bis +2 %).

Zum Höchstbelegungszeitpunkt Juni waren 90,35 % aller Kapazitäten<sup>102</sup> belegt, eine Differenz um -5,6 % im Vergleich zum Vorjahresmonat, die jedoch auf die Schaffung von zusätzlichen Betreuungsplätzen zurückzuführen ist.



Abb. 50: ländl. Ortsteile Belegung (Quelle: interne Belegungsstatistik des Jugendamtes)

### 2.7.3.2 Kindertagespflege

Die folgende Abbildung zeigt die Belegung in der Kindertagespflege für das Kindergartenjahr 2023/2024 im Planungsraum ländliche Ortsteile.

Im gesamten Betrachtungszeitraum wurden im Vergleich zum Kindergartenjahr 2022/2023 deutlich weniger Kinder betreut.

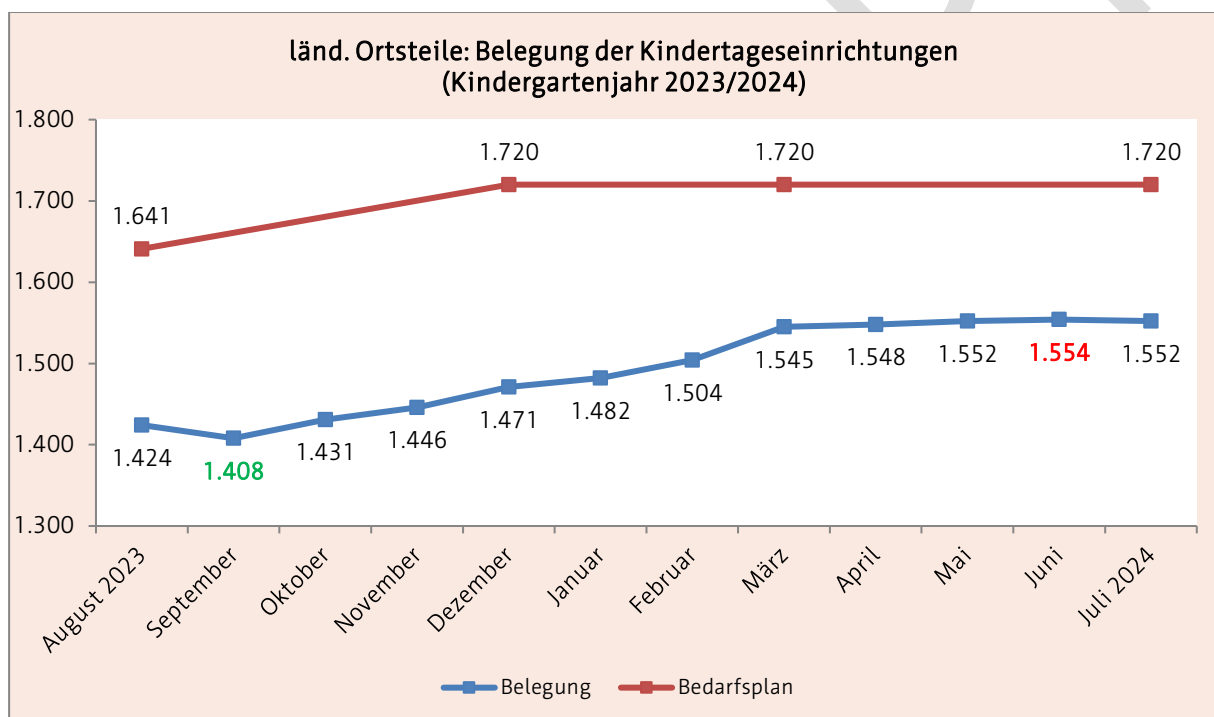
<sup>102</sup> Im Kindergartenjahr 2023/2024 konnten im Planungsraum ländliche Ortsteile zusätzliche Betreuungsplätze für Familien zur Verfügung gestellt werden: Für die Kita 87 wurde ein Ersatzneubau mit +39 zusätzlichen Betreuungsplätzen eröffnet. Für die Kita 77 wurde ein Erweiterungsbau mit +40 zusätzlichen Betreuungsplätzen eröffnet.



Abb. 51: ländl. Ortsteile Belegung Kindertagespflege (Quelle: interne Belegungsstatistik des Jugendamtes)



### 3 Bedarfsermittlung

#### 3.1 quantitative Bedarfe

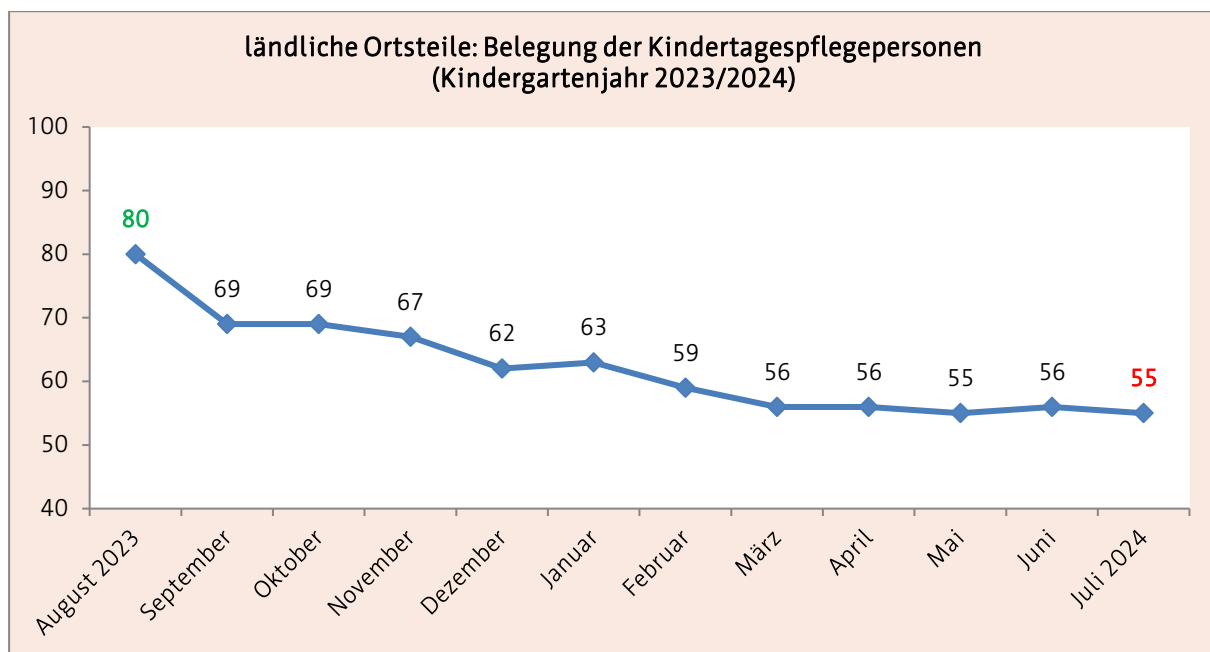
Um den quantitativen Bedarf an Betreuungsplätzen für den Planungszeitraum eines Kindergartenjahres in der Landeshauptstadt Erfurt zu ermitteln, ist es zunächst erforderlich die letzten Kindergartenjahre zu analysieren.

Die Belegung der Kindergartenjahre ist, wie exemplarisch am Kindergartenjahr 2023/2024 in 2.1.3 dargestellt, nicht gleichbleibend hoch. Die Belegung steigt vom niedrigsten Belegungsmonat September bis zu den Sommermonaten des darauffolgenden Jahres kontinuierlich an. Die höchste Belegung der Einrichtungen ist meist im Juni/Juli festzustellen.

Um den Bedarf über ein gesamtes Kindergartenjahr realistisch abbilden zu können, ist es erforderlich die Betreuungsquoten<sup>103</sup> zum Zeitpunkt der Höchstbelegung<sup>104</sup> zu ermitteln.

##### 3.1.1 Entwicklung der Betreuungsquoten

Im Folgenden werden die Betreuungsquoten des Monats Juni<sup>105</sup> für die Altersgruppe "unter 3 Jahre" und "über 3 Jahre" gemäß § 20 (1) ThürKigaG von 2019 bis 2024 dargestellt.

Juni 2019						
Alter	Kinder mit Rechtsanspruch		Kinder in Betreuung		Betreuungsquote	
unter 3	4.148	-43 <sup>106</sup>	2.736	-25	65,96%	+0,08 %
über 3	7.759	+102	7.435	+66	95,82 %	-0,42 %
<i>Summe</i>	<i>11.907</i>	<i>+59</i>	<i>10.171</i>	<i>+41</i>	<i>85,42 %</i>	<i>-0,08 %</i>
Juni 2020						
unter 3	4.121	-27	2.635	-101	63,94 %	-2,02 %
über 3	7.744	-15	7.475	+40	96,53 %	+0,71 %
<i>Summe</i>	<i>11.865</i>	<i>-42</i>	<i>10.110</i>	<i>-61</i>	<i>85,21 %</i>	<i>-0,21 %</i>
Juni 2021						
unter 3	3.870	-251	2.670	+35	68,99 %	+5,00 %
über 3	7.676	-68	7.402	-73	96,43 %	-0,10 %
<i>Summe</i>	<i>11.546</i>	<i>-319</i>	<i>10.072</i>	<i>-38</i>	<i>87,23 %</i>	<i>+2,00 %</i>
Juni 2022						
unter 3	3.729	-141	2.609	-61	69,97 %	+0,98 %
über 3	7.740	+64	7.477	+75	96,60 %	+0,17 %
<i>Summe</i>	<i>11.469</i>	<i>-77</i>	<i>10.086</i>	<i>+14</i>	<i>87,94 %</i>	<i>+0,71 %</i>

<sup>103</sup> Verhältnis der Kinder mit Rechtsanspruch (Kinder ab einem Jahr bis Schuleintritt, ohne die Altersgruppe der 0-Jährigen) und den tatsächlich betreuten Kindern.

<sup>104</sup> Von einer Nutzung der Datengrundlagen zum Stichtag 31.03. laut ThürKigaG für die Bedarfsberechnung wird aufgrund der geringen Aussagefähigkeit in Bezug auf den Bedarf über das gesamte Kindergartenjahr abgesehen.

<sup>105</sup> In 2020 bis 2022 stellte der Juli den Höchstbelegungsmonat dar. Um jedoch eine Vergleichbarkeit mit den Vorjahren herzustellen, werden in der Tabelle von für die Jahre 2017-2022 der Monat Juni verglichen.

<sup>106</sup> Veränderung zum Vorjahreszeitraum

Juni 2023						
Alter	Kinder mit Rechtsanspruch		Kinder in Betreuung		Betreuungsquote	
unter 3	3.643	-87 <sup>107</sup>	2.666	+57	73,18 %	+3,21 %
über 3	7.554	-186	7.347	-130	97,26 %	+0,66 %
<i>Summe</i>	<i>11.197</i>	<i>-272</i>	<i>10.013</i>	<i>-73</i>	<i>89,43 %</i>	<i>+1,49 %</i>
Juni 2024						
unter 3	3.268	-375	2.439 <sup>108</sup>	-227	74,63 %	+ 1,45 %
über 3	7.255	-299	7.236 <sup>109</sup>	-111	99,74 %	+ 2,48 %
<i>Summe</i>	<i>10.523<sup>110</sup></i>	<i>-674</i>	<i>9.675<sup>111</sup></i>	<i>-338</i>	<i>91,94 %</i>	<i>+2,51 %</i>

Seit dem deutlichen Anstieg der Kinder mit Rechtsanspruch im Jahr 2018 waren bis 2020 sowohl deren Anzahl als auch deren Gesamtbetreuungsquote im Juni relativ konstant. Gleichzeitig stagnierte auch der Umfang der betreuten Kinder in Summe zum Stichtag.

Seit 2021 ist in Bezug auf die Gesamtanzahl der Kinder mit einem Rechtsanspruch ein rückläufiger Trend feststellbar. Trotz dieses Rückgangs war die Anzahl der tatsächlich betreuten Kinder von 2019 bis 2023 relativ konstant. Seit 2024 werden in Erfurt weniger Kinder sowohl in Kindertageseinrichtungen als auch bei Kindertagespflegepersonen betreut. Jedoch ist der Anteil der betreuten Kinder an allen Kindern mit einem Rechtsanspruch auf einen Betreuungsplatz gestiegen (siehe folgende Abbildung):



Abb. 52: Betreuungsquoten zum Juni (Quelle: Belegungsstatistik des Jugendamtes)

Bei den unter 3-Jährigen kann im Betrachtungszeitraum ein kontinuierlicher Anstieg der Betreuungsquoten festgestellt werden. Bei den über 3-Jährigen wurde 2024 sogar die familienfreundliche Zielbetreuungsquote erreicht (siehe 3.1.2).

<sup>107</sup> Veränderung zum Vorjahreszeitraum

<sup>108</sup> 2.235 Kita und 204 Kindertagespflege

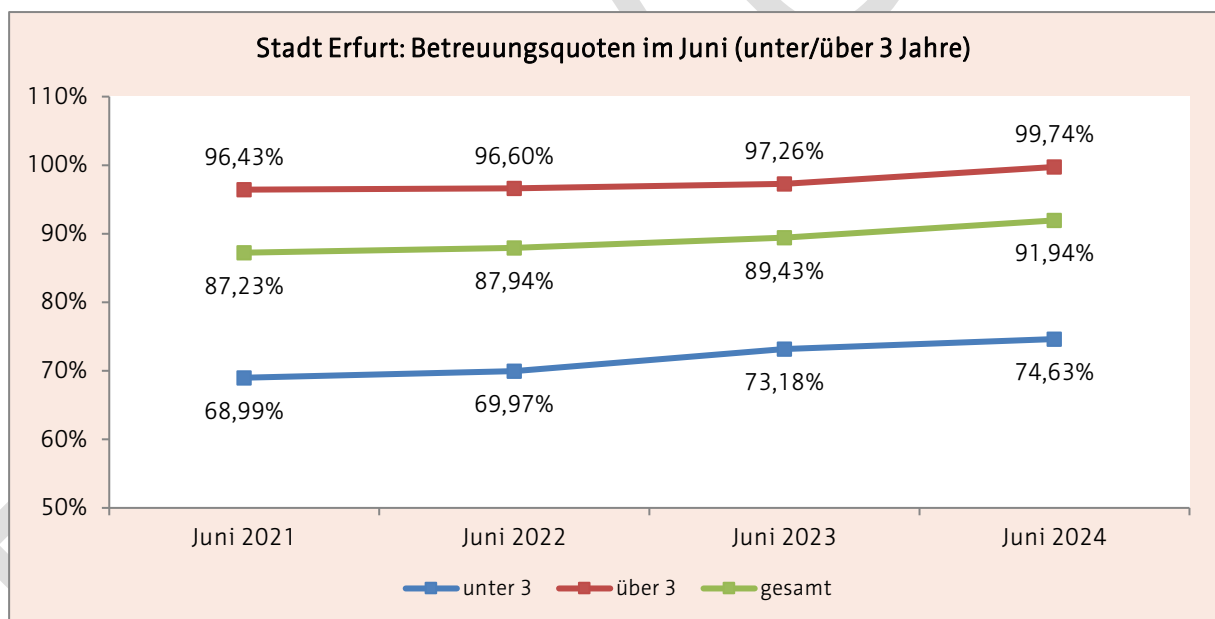
<sup>109</sup> 7.233 Kita und 3 Kindertagespflege

<sup>110</sup> siehe 2.1.1.4.1

<sup>111</sup> 9.468 Kita und 207 Kindertagespflege (siehe 2.1.3.1 und 2.1.3.2)

### 3.1.2 Prognose der Betreuungsquoten für 2022-2025

In der Landeshauptstadt Erfurt wurde am 19.12.2018 durch den Stadtrat eine mittelfristige Bedarfsermittlung für Kindertageseinrichtungen/Kindertagespflege bis zum Jahr 2025 beschlossen (DS 2516/18). Gemäß dem Maßnahmepunkt 6.3.8 des Planungsdokumentes wurde die im Planungsdokument getroffenen prognostischen Aussagen im IV. Quartal 2021 umfassend fachlich evaluiert.

Im I. Quartal 2022 erfolgte im Rahmen eines fachpolitischen Diskurses eine Anpassung der (Ziel-)Betreuungsquoten für die Altersgruppen unter/über 3 Jahre für den Zeitraum 2022 bis 2025 (DS 0260/22):

<b>(Ziel-)Betreuungsquote (jeweils zum 01.06.)<sup>112</sup></b>				
<b>Alter der Kinder</b>	<b>2022</b>	<b>2023</b>	<b>2024</b>	<b>2025</b>
1- unter 3 Jahre	75 %	80 %	85 %	90 %
3 Jahre bis Schuleintritt	97 %	98 %	99 %	100 %

In der Landeshauptstadt sollen für die in der Tabelle benannte Prozentzahl je Altersgruppe die entsprechenden Betreuungsplätze zur Verfügung gestellt werden. Die Umsetzung dieser familienfreundlichen Quoten in Erfurt zielt auf die Verbesserung

- I. des beruflichen Wiedereinstiegs nach der Elternzeit,
- II. der Vereinbarkeit von Beruf und Familie sowie
- III. der Gewährleistung des Wunsch- und Wahlrechtes gemäß § 5 ThürKigaG<sup>113</sup>.

Diese familienfreundlichen (Ziel-)Betreuungsquoten der Landeshauptstadt für 2025 decken sich mit den Ergebnissen aus der Kinderbetreuungsstudie (KiBS) vom Deutschen Jugendinstitut aus 2022. Die KiBS ist "eine durch das Bundesministerium für Familien, Senioren, Frauen und Jugend (BMFSFJ) finanzierte bundeslandrepräsentative Studie"<sup>114</sup>. Im Rahmen dieser Studie werden jährlich in allen Bundesländern "ca. 33.000 Eltern von Kindern unter 12 Jahren zur Inanspruchnahme von Kindertageseinrichtungen oder Kindertagespflege, zur Betreuungssituation und zu ihrem Betreuungsbedarf befragt".<sup>115</sup>

Für das Jahr 2022 gaben Familien im Freistaat Thüringen folgenden Bedarf an Betreuungsplätzen an<sup>116</sup>:

<b>KiBS 2022</b>	
<b>Alter der Kinder</b>	<b>Betreuungsbedarf (Wunsch)</b>
1 Jahr	82 %
2 Jahre	94 %
3 Jahre	97 %
5 Jahre	100 %

<sup>112</sup> siehe DS 0116/21 und DS 0117/22

<sup>113</sup> Dies ermöglicht es den Familien Aspekte wie die Nähe zum Wohn- oder Arbeitsort, den Standort, die Erreichbarkeit mit PKW bzw. ÖPNV, die Essensversorgung, das pädagogische Konzept aber auch den baulichen Zustand des Gebäudes, stärker in die Entscheidung für oder gegen eine Kindertageseinrichtung mit einfließen zu lassen.

<sup>114</sup> DJII (2020), S. 6

<sup>115</sup> Bundesministerium für Familien, Senioren, Frauen und Jugend (2021), S. 7

<sup>116</sup> DJII (2023), S. 17 und S.37

### 3.1.3 Prognose<sup>117</sup> der benötigten Kinderbetreuungsplätze 2025/2026

Zur Berechnung der benötigten Betreuungsplätze, die zur Umsetzung der familienfreundlichen (Ziel-)Betreuungsquoten (siehe 3.1.2) in Erfurt erforderlich sind, werden die fachpolitisch beschlossenen Quoten je Altersgruppe auf die vorliegenden Daten der Kinder mit Rechtsanspruch zum Stichtag 06.2024 (siehe 2.1.1.4) wie folgt angewendet:

Prognose für das Kindergartenjahr 2025/2026			
Alter der Kinder	Anzahl	(Ziel-)Betreuungsquote	benötigte Plätze
1- unter 3 Jahre	3.268	90 %	2.941
3 Jahre bis Schuleintritt	7.255	100 %	7.255
<b>Summe</b>		<b>10.523</b>	<b>10.196</b>

## 3.2 qualitative Bedarfe

Die qualitativen Bedarfe werden in Verantwortung des Erfurter Fachberaternetzwerkes unter ggf. Hinzuziehung weiterer Akteure (z.B. Elternvertretern, Gesundheitsamt, Jugendamt) erarbeitet.

Die konkreten Ergebnisse dieser Bedarfsfeststellung werden in die mittelfristige Bedarfsplanung aufgenommen und dienen als Schwerpunktsetzung für die pädagogische Arbeit.

<sup>117</sup> Im Hinblick auf die hier dargestellten Prognosen ist noch einmal herauszustellen, dass statistische Vorhersagen lediglich als eine Orientierung dienen können. Gesellschaftliche oder politische Veränderungen können unvorhersehbaren Einfluss haben und zu massiven Abweichungen von den Prognoseannahmen führen. „Eine Prognose ist eine „Wenn-Dann-Aussage“(!): Sie zeichnet somit ein Zukunftsbild, mit dem unter den getroffenen Annahmen zu rechnen ist.“ (Bundesministerium für Digitales und Verkehr 2023).

## 4 Maßnahmeplanung

Auf der Grundlage der Bestandsdarstellung sowie des ermittelten Bedarfs ergeben sich für die Landeshauptstadt Erfurt folgende Maßnahmepunkte.

### 4.1 quantitative Maßnahmen

#### 4.1.1 Bestandssicherung durch Sanierungsmaßnahmen

Bereits geschaffene Betreuungsplätze in Kindertageseinrichtungen sind durch entsprechende Sanierungsmaßnahmen zu sichern. Hierfür sind die im jährlich beschlossenen Haushaltsplan der Stadt Erfurt benannten Maßnahmen zwingend umzusetzen. Werden diese nicht oder verspätet umgesetzt, gefährdet dies die Aufrechterhaltung der Betriebsergebnisse für die zu sanierenden Kindertageseinrichtungen und hat somit den Wegfall von dringend benötigten Platzkapazitäten zur Folge.

#### 4.1.2 Platzerweiterungen im Rahmen von Baumaßnahmen

##### (a) Kindergartenjahr 2025/2026

Es werden keine Maßnahmen zur Erweiterung von Platzkapazitäten realisiert.

##### (b) Kindergartenjahr 2026/2027

Aufgrund von massiven Bauverzögerungen kann die folgende (bereits seit Jahren) geplante Baumaßnahme voraussichtlich erst 2027 umgesetzt werden:

(Ersatz-) Neubau					
Nr.	Ortsteil	Planungsraum	Vorhaben	neue Plätze	Zeitraum
106	Daberstedt	Südstadt	Peter-Vischer-Weg/ DRK	65	I. Quartal 2027
Summe				65	

#### 4.1.3 Bedarfsdeckung

Der unter 3.1.3 **prognostizierte Bedarf** an Betreuungsplätzen **zur Umsetzung der familienfreundlichen (Ziel-)Betreuungsquoten** in der Landeshauptstadt Erfurt (siehe 3.1.2), inkl. der Berücksichtigung von

- Kindern unter 1 Jahr (2.1.3.1, b),
- Schulrückstellungen (2.1.3.1, b) sowie
- Zuzügen (z.B. 2.1.1.6),

kann für das Kindergartenjahr 2025/2026 rein rechnerisch **vollständig gedeckt** werden.

Kindergartenjahr 2025/2026			
(a) Bedarf	Prognose <sup>118</sup>		10.196
	Schulrücksteller		150
	Kinder unter 1 Jahr		50
	Zuzüge <sup>119</sup>		50
	Summe		10.446
(b) Bestand <sup>120</sup>	Kita		10.204 <sup>121</sup>
	Kindertagespflege		250 <sup>122</sup>
	Summe		10.454
(c) Platzgewinnung	Kita	Sanierung	-
		(Ersatz-)Neubau	-
	Summe		-
Summe:	Plätze	(b) + (c)	10.454
Differenz:	Bedarf und Plätze	(b) + (c) - (a)	+8      +0,1 %

## 4.2 qualitative Maßnahmen

Die qualitativen Maßnahmen werden aus den qualitativen Bedarfen (3.2), die durch das Erfurter Fachberaternetzwerk erarbeitet werden, abgeleitet.

Die Benennung von konkreten Maßnahmen erfolgt ausschließlich im Rahmen einer mittelfristigen Bedarfsplanung.

## 4.3 Betreuung von unter 1-Jährigen

Die Bedarfseinschätzung zur Betreuung von Kindern unter einem Jahr gemäß § 24 SGB VIII und § 2 ThürKigaG obliegt dem Erfurter Jugendamt.

## 4.4 Anpassung der Bedarfsplanung

Eine Anpassung bzw. Änderung der quantitativen Maßnahmenplanung (inkl. Anlage I) kann durch die Leitung des Jugendamtes vorgenommen werden, wenn

- vom zuständigen Ministerium aufgrund von geänderten Bedarfslagen Betriebserlaubnisse angepasst bzw. Ausnahmegenehmigungen ausgestellt werden sowie
- zur Bedarfsdeckung erforderliche zusätzliche Betreuungsplätze geschaffen werden.

<sup>118</sup> siehe 3.1.3

<sup>119</sup> Kinder mit einem vorherigen Hauptwohnsitz in einer anderen Gemeinde, einem anderen Kreis, Bundesland oder einem anderen Staat.

<sup>120</sup> Abweichung von der Darstellung in der Evaluation der mittelfristigen Bedarfsermittlung bis 2025 (DS 0116/21, S. 32): aufgrund zahlreicher Veränderung in den Kitas (z.B. Reduzierung der Kapazität aufgrund von Sanierungsstau).

<sup>121</sup> Die Daten des Bestands wurden vor dem Stichtag 12.2024 erhoben (Prognose). **Änderungen sind jederzeit möglich** (z.B. aufgrund von Ausnahmegenehmigungen).

<sup>122</sup> Hierbei handelt es sich um eine Schätzung (ca. 50 Kindertagespflegepersonen mit je 5 Betreuungsplätzen).

## 4.5 Monitoring der Bedarfsplanung

Die Umsetzung der Ziele und Aufgaben dieses Bedarfsplanes sind durch die Verwaltung des Jugendamtes zu begleiten und der Stand der Umsetzung im Unterausschuss Kita kontinuierlich zu beraten.

Die in der Evaluation zur mittelfristigen Bedarfsermittlung bis 2025 (siehe DS 0116/21) getroffenen Prognosen (Anzahl der Kinder mit Rechtsanspruch, Betreuungsquoten) sind im Rahmen der jährlichen Bedarfsplanung mit den tatsächlichen Daten (Kinder mit Rechtsanspruch, betreute Kinder und Betreuungsquoten je Altersgruppe) abzugleichen.

ENTWURF

## Quellen

### (1) Literatur

#### **Bertelsmann Stiftung (2022)**

Pressemitteilung vom 20.10.2022: 2023 fehlen in Deutschland rund 384.000 Kita-Plätze

#### **Bundesinstitut für Bevölkerungsforschung (2024):**

Pressemitteilung vom 20.03.2024: Geburtenrate fällt auf den tiefsten Stand seit 2009

#### **Bundesministerium für Digitales und Verkehr (2023):**

Prognosen. Das Bausteinsystem des BMDV für den Blick in die Zukunft  
(letzte Aktualisierung: Dezember 2023)

#### **Bundesministerium für Familien, Senioren, Frauen und Jugend (2020):**

Kinderbetreuung Kompakt. Ausbaustand und Bedarf 2019. Ausgabe 05a. Kinder bis zum Schuleintritt

#### **Bundesministerium für Familien, Senioren, Frauen und Jugend (2021):**

Kinderbetreuung Kompakt. Ausbaustand und Bedarf 2020.

#### **Deutschen Städtetages (18.11.2022)**

Finanzierung des Bundesprogramms Sprach-Kitas bis zum 30. Juni 2023 (Dokumenten-Nr. U 4499)

#### **DJI- Deutsches Jugendinstitut DJI (2023):**

Der Betreuungsbedarf im U3- und U6-Bereich: Zugangsselektivität und bedarfsgerechte Angebote DJI-Kinderbetreuungsreport 2023

#### **DPA (14.10.2022)**

dpa-infocom:221014-99-128892/3

(<https://www.sueddeutsche.de/politik/fluechtlinge-erfurt-bald-mehr-unterkuenfte-fuer-fluechtlingsaufnahmen-in-thueringen-dpa.urn-newsml-dpa-com-20090101-221014-99-128892>)

#### **Federal Institute for Population Research (2022)**

Fertility declines near the end of the COVID-19 pandemic: Evidence of the 2022 birth declines in Germany and Sweden

#### **IKPE "Institut für kommunale Planung und Entwicklung" (2019)**

Entwurf Zweiter Sozialstrukturatlas für den Freistaat Thüringen mit der Fokussierung auf „Armut und Armutsprävention in Thüringen“, 1. Teil



**Kalter, B. & Schrapper, C. (2006)**

Was leistet die Sozialraumorientierung? Konzepte und Effekte wirksamer Kinder- und Jugendhilfe

**KOMDAT. Kommentierte Daten der Kinder & Jugendhilfe (2023)**

Januar 2023. Heft. Nr. 3/22 25.Jg.

**MDR Fernsehen (2022)**

FAKT IST! aus Erfurt vom 14. November 2022 (22:10 Uhr)

**MDR Nachrichten (2022)**

Thüringen nimmt so viele Flüchtlinge wie noch nie auf  
(<https://www.mdr.de/nachrichten/thueringen/fluechtlinge-ukraine-anzahl-suhl-asyl-100.html>)

**UNO Flüchtlingshilfe Deutschland (2022)**

Flüchtlingszahlen: Zahlen & Fakten zu Menschen auf der Flucht  
(<https://www.uno-fluechtlingshilfe.de/informieren/fluechtlingszahlen>)

**Sozialgesetzbuch (SGB) Achtes Buch (VIII)**

Kinder- und Jugendhilfe

**Sozialgesetzbuch (SGB) Zwölftes (XII)**

Sozialhilfe

**Stadtverwaltung Erfurt (2015)**

Kommunalstatistisches Heft 93. Erfurter Statistik. Bevölkerungsprognose bis 2040

**Stadtverwaltung Erfurt (2017b)**

Fachberatung für Kinder mit besonderen Bedürfnissen, Konzept (29.05.2017)

**Stadtverwaltung Erfurt (2018)**

Mittelfristige Bedarfsermittlung Kindertageseinrichtungen/Kindertagespflege bis 2025

**Stadtverwaltung Erfurt (2019a)**

ISEK Erfurt 2030. Integriertes Stadtentwicklungskonzept. Teil

**Stadtverwaltung Erfurt (2019b)**

ISEK Erfurt 2030. Integriertes Stadtentwicklungskonzept. Teil 2

**Stadtverwaltung Erfurt (2020)**

Sozialstrukturatlas 2020 zur Beschreibung der Lebenslagen der Erfurter Bevölkerung

**Stadtverwaltung Erfurt (2021)**

Kommunalstatistisches Heft 113. Erfurter Statistik. Bevölkerungsprognose bis 2040

**Thüringer Kindergartengesetz – ThürKigaG (2025):**

Thüringer Gesetz über die Bildung, Erziehung und Betreuung von Kindern in Kindergärten, anderen Kindertageseinrichtungen und in Kindertagespflege als Ausführungsgesetz zum Achten Buch Sozialgesetzbuch (Gesamtausgabe in der Gültigkeit vom 01.01.2025 bis 31.12.2025)

**Thüringer Ministerium für Bildung, Jugend und Sport (2015a)**

Thüringer Bildungsplan bis 18 Jahre.

**Thüringer Ministerium für Bildung, Jugend und Sport (2015b)**

Fachliche Empfehlung. Gemeinsame Förderung von Kindern ohne und mit (drohender) Behinderung nach § 7 Abs. 1 bis 3 ThürKigaG sowie von Kindern mit besonderem Förderbedarf nach § 7 Abs. 4 ThürKigaG in Kindertagesstätten.

**Thüringer Ministerium für Bildung, Jugend und Sport (2016)**

Handreichung des Thüringer Ministeriums für Bildung, Jugend und Sport Kinder aus Flüchtlingsfamilien in Kindertageseinrichtungen

**Thüringer Ministerium für Migration, Justiz und Verbraucherschutz (2022)**

Pressemittelung 66/2022 12.12.2022

**Thüringer Ministerium für Bildung, Jugend und Sport (2020)**

Wiederaufnahme der Kindertagesbetreuung im Freistaat Thüringen

**Thüringer Ministeriums für Bildung, Wissenschaft und Kultur (2010)**

Arbeitspapier zur inhaltlichen Ausgestaltung der Fachberatung gemäß § 15a ThürKigaG

**Thüringer Schulgesetz (2021)**

Thüringer Schulgesetz in der Fassung der Bekanntmachung vom 30. April 2003 zuletzt geändert am 5. Mai 2021 nichtamtliche Lesefassung in der Gültigkeit ab 1. August 2021

**Thüringer Schulordnung (1994)**

Thüringer Schulordnung für die Grundschule, die Regelschule, die Gemeinschaftsschule, das Gymnasium und die Gesamtschule (Thüringer Schulordnung - ThürSchulO -) Vom 20. Januar 1994

**(2) Drucksachen<sup>123</sup> der Landeshauptstadt Erfurt**

**DS 0487/17**

Konzept Fachberatung für Kinder mit besonderen Bedürfnissen

**DS 0248/18**

Entwicklungsstrategie Thüringer Eltern-Kind-Zentren (ThEKiZ) in Erfurt

---

<sup>123</sup> Abrufbar im Bürgerinformationssystem (<http://buergerinfo.erfurt.de>) unter der Rubrik "Recherche" abrufbar.

---

**DS 2516/18**

Mittelfristige Bedarfsermittlung bis 2025

**DS 0633/19**

Fachberatung für Kinder mit besonderen Bedürfnissen - Fortschreibung des Konzeptes für den Zeitraum 01.08.2019 bis 31.07.2022

**DS 0676/19**

Bedarfsplanung Tageseinrichtungen für Kinder/Tagespflege für den Zeitraum vom 1. August 2019 bis 31. Juli 2020

**DS 0809/20**

Bedarfsplanung Tageseinrichtungen für Kinder/Tagespflege für den Zeitraum vom 1. August 2020 bis 31. Juli 2021

**DS 0912/21**

Bedarfsplanung Tageseinrichtungen für Kinder/Tagespflege für den Zeitraum vom 1. August 2021 bis 31. Juli 2022

**DS 0116/21**

Evaluation der mittelfristigen Bedarfsermittlung Kindertageseinrichtungen/ Kindertagespflege bis 2025

**DS 0260/22**

Änderung der mittelfristigen Bedarfsermittlung Kindertageseinrichtungen/ Kindertagespflege bis 2025 (Drucksache 2516/18)

**DS 0754/22**

Bedarfsplanung Tageseinrichtungen für Kinder/Tagespflege für den Zeitraum vom 1. August 2022 bis 31. Juli 2023

**DS 1832/22**

Familienförderplan 2023 bis 2027

**DS 0969/23**

Bedarfsplanung Kindertageseinrichtungen für Kindertagespflege für den Zeitraum vom 1. August 2023 bis 31. Juli 2024

**DS 0292/24**

Bedarfsplanung Kindertageseinrichtungen für Kindertagespflege für den Zeitraum vom 1. August 2024 bis 31. Juli 2025

**(3) Drucksachen des Thüringer Landtags (7. Wahlperiode)**

**Drucksache 7/ 6504 (19.10.2022)**

Kleine Anfrage des Abgeordneten Tischner (CDU) und Antwort des Thüringer Ministeriums für Bildung, Jugend und Sport. Anspruch auf Plätze in der Kindertagespflege in Thüringen